



PREFEITURA MUNICIPAL DE GUAÇUÍ

Estado do Espírito Santo

EDITAL

PREGÃO ELETRÔNICO Nº 034/2024

ID CiudadES/TCE-ES: 2024.027E0500004.01.0009

O **MUNICÍPIO DE GUAÇUÍ-ES**, doravante denominada **PMG**, inscrita no CNPJ sob o n.º 27.174.135/0001-20, com sede na Praça João Acacinho, 01 – Centro – Guaçuí-ES, por solicitação da Secretaria Municipal de Educação, através de seus Pregoeiros e Equipe de Apoio, designados pelo **Decreto nº 13.280, de 16 de janeiro de 2024**, torna público, para conhecimento dos interessados, que realizará, **conforme processo administrativo nº 4.915/2024**, licitação na modalidade **PREGÃO ELETRÔNICO**, do tipo **MENOR PREÇO POR LOTE**, no Modo de Disputa **"ABERTO"**, nos termos da Lei Federal nº 14.133/2021 e demais normas regulamentares, aplicando-se, subsidiariamente a Lei Complementar 123/2006, de acordo com as condições e exigências estabelecidas neste Edital e em seus anexos.

DATA INICIAL DE ACOLHIMENTO DAS PROPOSTAS: **19/08/2024 às 15h**

DATA FINAL DAS PROPOSTAS: **02/09/2024 às 08h**

INÍCIO DA SESSÃO DE DISPUTA DE PREÇOS: **02/09/2024 às 09h**

REFERÊNCIA DE TEMPO: **horário de Brasília (DF)**

ENDEREÇO ELETRÔNICO DE DISPUTA: <https://bllcompras.com/Home/Login>

ENDEREÇO ELETRÔNICO DE CADASTRO NO SISTEMA BLL: <https://bll.org.br/cadastro/>

Dados para contato: SISTEMA BLL: Suporte ao Fornecedor (41) 3097-4600 - contato@bll.org.br / Financeiro: (41) 3097-4646 - contasareceber@bll.org.br.

Opção chat/atendimento online no site www.bll.org.br.

ESCLARECIMENTOS E INFORMAÇÕES AOS LICITANTES:

O Edital estará à disposição dos interessados no endereço eletrônico: <https://guacui.es.gov.br/licitacao.html>, mais informações poderão ser obtidas junto ao setor de licitações, pelo telefone (28) 3553-4938 ou ainda pelo e-mail: licitacaopmg@gmail.com

1 – DO OBJETO

1.1 – Esta licitação tem por objeto a **contratação de transporte escolar para atender a demanda de novos alunos municipais e estaduais de Guaçuí-ES**, solicitado pela Secretaria Municipal de Educação, de acordo com as condições e exigências estabelecidas neste Edital e em seus anexos.

1.2 - O objeto licitado deverá apresentar todas as características mínimas descritas nas especificações, sendo aceitas características superiores, desde que atendam a todos os requisitos mínimos exigidos nas especificações constantes no Termo de Referência do presente Edital.

1.3 - Em caso de discordância existente entre as especificações deste objeto descritas no <https://bllcompras.com/Home/Login> e as especificações constantes deste Edital, prevalecerão as últimas.

1.4 - As licitantes poderão concorrer para os objetos que lhes forem convenientes.

2 – DOS ANEXOS DO EDITAL



PREFEITURA MUNICIPAL DE GUAÇUÍ

Estado do Espírito Santo

Constituem anexos deste Edital e dele fazem parte integrante:

- ANEXO I** – Termo de Referência;
- ANEXO II** – Modelo de Proposta de Preços;
- ANEXO III** – Modelo de Declaração de Cumprimento dos Requisitos de habilitação e de Inexistência de Fatos Impeditivos;
- ANEXO IV** – Modelo de Declaração de que não emprega menores nos Termos do Inciso XXXIII, Art. 7º da Constituição Federal;
- ANEXO V** – Modelo de Declaração de Microempresa e Empresa de Pequeno Porte;
- ANEXO VI** – Minuta do Contrato;
- ANEXO VII** – Declaração de Conhecimento de Custo pela Utilização do Sistema;
- ANEXO VIII** – Termo de Adesão ao Sistema de Pregão Eletrônico da BLL;
- ANEXO IX** – Quadro de Itens e Valores.
- ANEXO X** – Mapas.

3 – DA PARTICIPAÇÃO

3.1 - Poderão participar da presente licitação os interessados que atenderem na totalidade as exigências enumeradas abaixo e que estiverem previamente credenciados no sistema “BLL”, provido pela Bolsa de Licitações do Brasil – BLL (<https://bllcompras.com/Home/Login>). **Aplica-se na presente licitação a regra excludente prevista no inciso III do artigo 49 da LC 123/2006.**

3.1.1 - Para ter acesso ao sistema eletrônico, os interessados em participar deste Pregão deverão dispor de chave de identificação e senha pessoal e intransferível, obtidas junto a Bolsa de Licitações do Brasil BLL, no endereço eletrônico <https://bll.org.br/cadastro/>, onde também deverão informar-se a respeito do seu funcionamento e regulamento e receber instruções detalhadas para sua correta utilização.

3.1.2 - O USO DA SENHA DE ACESSO PELO LICITANTE É DE SUA RESPONSABILIDADE EXCLUSIVA, incluindo qualquer transação por ele efetuada diretamente ou por seu representante, não cabendo ao provedor do sistema ou à PMG responsabilidade por eventuais danos decorrentes do uso indevido da senha, ainda que por terceiros.

3.2 - Caberá ao licitante acompanhar as operações no sistema eletrônico durante a sessão pública do pregão, ficando responsável pelos ônus decorrentes, diante da inobservância de quaisquer mensagens emitidas pelo sistema ou de sua desconexão.

3.3 - O licitante responsabiliza-se exclusiva e formalmente pelas transações efetuadas em seu nome, assume como firmes e verdadeiras suas propostas e seus lances, inclusive os atos praticados diretamente ou por seu representante, excluída a responsabilidade do provedor do sistema ou do Município de Guaçuí-ES por eventuais danos decorrentes de uso indevido das credenciais de acesso, ainda que por terceiros.

3.4 - A simples participação neste certame implica:

- a)** aceitação de todas as condições estabelecidas neste Pregão;
- b)** que o prazo de validade da proposta comercial é de 90 (noventa) dias, a contar da data estipulada para a sua entrega, o qual, se maior, deverá ser explicitado na proposta;
- c)** aceitação das condições estabelecidas na minuta de Contrato apresentada no **ANEXO VI**.

3.5 – DA COMPROVAÇÃO DA CONDIÇÃO DE MICROEMPRESA OU EMPRESA DE PEQUENO PORTE

3.5.1 – O licitante enquadrado como Microempresa ou Empresa de Pequeno Porte que desejar obter os tratamentos previstos na Lei Complementar nº 123/2006 deverá apresentar a



PREFEITURA MUNICIPAL DE GUAÇUÍ

Estado do Espírito Santo

DECLARAÇÃO DE MICROEMPRESA E EMPRESA DE PEQUENO PORTE – ANEXO V (MODELO) e a CERTIDÃO EXPEDIDA PELA JUNTA COMERCIAL, seguindo a previsão do art. 8º da Instrução Normativa nº 103/2007 do Departamento Nacional de Registro do Comércio.

3.7 - O licitante obriga-se durante a participação de todas as fases do certame, a atuar em conformidade com a legislação vigente sobre proteção de dados pessoais e dados pessoais sensíveis, em especial a Lei nº 13.709/2018 (LGPD).

3.8 - NÃO PODERÃO PARTICIPAR DESTA LICITAÇÃO OS INTERESSADOS QUE:

- a) estejam cumprindo penalidade de suspensão temporária imposta pela Administração Pública Municipal, direta e indireta, em face da hipótese prevista no inciso III do Art. 156, da Lei nº 14.133/2021;
- b) sejam declaradas inidôneas em qualquer esfera de Governo, em face da hipótese prevista no inciso IV do Art. 156, da Lei nº 14.133/2021;
- c) estejam sob falência, dissolução ou liquidação;
- d) estejam enquadradas no disposto do Art. 14, da Lei nº 14.133/2021;
- e) sejam estrangeiras sem representação legal no Brasil com poderes expressos para receber citação e responder administrativa ou judicialmente;
- f) embora qualificadas como microempresas, empresas de pequeno porte ou microempreendedor individual, incidam em qualquer das vedações do artigo 3º, parágrafo 4º, da Lei Complementar nº 123, de 2006 no caso de licitações ou lotes exclusivos fundamentados no art. 48, incisos I e III da Lei Complementar nº 123, de 2006.

3.9 - Para a participação de CONSÓRCIOS deverão ser atendidas as condições previstas no Art. 15 da Lei nº 14.133/2021.

3.9.1 - Não poderá participar do consórcio pessoa física ou jurídica que tenha sido indicada, nesta mesma licitação, como subcontratada de outra licitante, quando assim for permitido.

3.9.2 - A empresa integrante de consórcio não poderá participar isoladamente ou em mais de um consórcio, na mesma licitação. Também estará impedida empresa ou firma na qual figure, entre seus diretores, responsáveis técnicos ou sócios, pessoa que seja funcionário, diretor, responsável técnico ou sócio de empresa consorciada.

3.9.3 - No caso da participação de consórcios, serão exigidas as comprovações de Habilitação de CADA UMA DAS EMPRESAS participantes do consórcio, admitindo-se, para efeito de qualificação técnica, o somatório dos quantitativos de cada consorciado e, para efeito de habilitação econômico-financeira, do somatório dos valores de cada consorciado;

3.9.4 - As Pessoas Jurídicas que participarem em consórcio deverão apresentar, além dos documentos exigidos neste Edital, o TERMO DE COMPROMISSO DE CONSTITUIÇÃO DO CONSÓRCIO, por escritura pública ou documento particular subscrito por todas, que deverá atender aos seguintes critérios, sob pena de desclassificação:

- a) A designação do consórcio, a indicação da participação nesta licitação e execução do contrato dela decorrente como seu objeto e o endereço em que está estabelecido;
- b) A qualificação das empresas participantes e a forma de composição do consórcio, indicando o percentual de participação de cada uma na execução do objeto licitado;
- c) Discriminar a empresa líder;



PREFEITURA MUNICIPAL DE GUAÇUÍ

Estado do Espírito Santo

- d)** O prazo de duração de consórcio, que deve, no mínimo, ser 180 (cento e oitenta) dias superior à data de conclusão do objeto da licitação, admitindo-se cláusula de prorrogação;
- e)** Detalhar a participação, as obrigações e a responsabilidade solidária de cada consorciado pelos atos praticados por qualquer deles tanto na fase de licitação quanto na de execução do contrato;
- f)** Declarar que o consórcio não se constitui, nem se constituirá, em pessoa jurídica distinta da de seus membros, nem terá denominação própria ou diferente de seus consorciados.
- g)** A empresa líder será a responsável pela realização dos atos que cumpram ao consórcio, assim como por representar o consórcio junto ao órgão licitante.

3.9.5 - Os integrantes do consórcio respondem solidariamente pelos atos praticados pelo consórcio, tanto na fase de licitação quanto na de execução do contrato.

3.9.6 - Não será permitida a modificação da composição do consórcio ou a substituição de consorciado até a conclusão do objeto do certame, ressalvada, se permanecerem as condições de habilitação, a autorização expressa do órgão licitante.

3.9.7 - O Licitante vencedor, se constituído sob a forma de consórcio, deverá apresentar, antes da celebração do contrato, a constituição e o registro do consórcio, nos termos do Termo de Compromisso de Constituição do Consórcio.

3.9.8 - No caso de consórcio, para atendimento ao EFD-REINF, da Receita Federal, para fins de recebimento junto ao Órgão, o Contrato deverá ser formalizado em nome do consórcio e o pagamento será realizado em conta bancária em nome do Consórcio.

3.9.9 - No consórcio entre empresas brasileiras e estrangeiras a liderança caberá, obrigatoriamente, à empresa brasileira.

3.10 - A observância das vedações do subitem anterior é de inteira responsabilidade do licitante que, pelo descumprimento, fica sujeito à desclassificação no certame e às penalidades cabíveis.

3.11 - O Agente da Contratação/Pregoeiro poderá promover diligências para averiguar a veracidade das informações constantes nos documentos apresentados pelas empresas licitantes acerca das condições de participação.

3.12 - As diligências promovidas pelo Agente da Contratação/Pregoeiro poderão envolver a solicitação de outros documentos e informações para a tomada de decisão.

3.13 - A apresentação da proposta implica plena aceitação, por parte do licitante, das condições estabelecidas neste edital e seus anexos, bem como obrigatoriedade do cumprimento das disposições nela contidas, assumindo o proponente o compromisso de executar a contratação nos termos propostos.

3.14 - Todos os avisos relativos ao procedimento licitatório serão efetuados pelo Agente da Contratação/Pregoeiro aos licitantes por meio do site da "BLL" (<https://bllcompras.com/Home/Login>), ficando sob inteira responsabilidade do licitante acompanhar o trâmite do certame.

4 – DO CREDENCIAMENTO

4.1 - O licitante deverá estar credenciado, de forma direta ou através de empresas associadas à Bolsa de Licitações do Brasil, até no mínimo uma hora antes do horário fixado no edital para o recebimento das propostas.

4.2 - Para poder participar do certame e usufruir dos benefícios previstos na Lei Complementar nº 123/2006, as microempresas, empresas de pequeno porte e microempreendedor individual (quando for o caso permitido pra MEI), deverão identificar o seu enquadramento, informando em campo próprio do cadastramento da proposta inicial de preço a ser digitada no sistema.



PREFEITURA MUNICIPAL DE GUAÇUÍ
Estado do Espírito Santo

4.2.1 - A microempresa ou empresa de pequeno porte, além de apresentar declaração de enquadramento e certidão simplificada emitida pela Junta Comercial para fins de habilitação, deverá quando do cadastramento da proposta inicial de preço a ser digitada no sistema, verificar nos dados cadastrais se assinalou o regime ME/EPP no sistema conforme o seu regime de tributação para fazer valer o direito aos benefícios estatuídos pela Lei Complementar nº 123/2006.

4.3 - CREDENCIAMENTO NO SISTEMA DE LICITAÇÕES DA BOLSA DE LICITAÇÕES E LEILÕES

4.3.1 - A participação do licitante no pregão eletrônico se dará por meio de participação direta ou através de empresas associadas à BLL-Bolsa de Licitações do Brasil, a qual deverá manifestar, por meio de seu operador designado, em campo próprio do sistema, pleno conhecimento, aceitação e atendimento às exigências de habilitação previstas no Edital.

4.3.2 - O acesso do operador ao pregão, para efeito de encaminhamento de proposta de preços e lances sucessivos de preços, em nome do licitante, somente se dará mediante prévia definição de senha privativa.

4.3.3 - A chave de identificação e a senha dos operadores poderão ser utilizados em qualquer pregão eletrônico, salvo quando canceladas por solicitação do credenciado ou por iniciativa da BLL – Bolsa de Licitações do Brasil.

4.3.4 - É de exclusiva responsabilidade do usuário o sigilo da senha, bem como seu uso em qualquer transação efetuada diretamente ou por seu representante, não cabendo a BLL - Bolsa de Licitações do Brasil a responsabilidade por eventuais danos decorrentes de uso indevido da senha, ainda que por terceiros.

4.3.5 - O credenciamento do fornecedor e seu representante legal junto ao sistema eletrônico implica a responsabilidade legal pelos atos praticados e a presunção de capacidade técnica para realização das transações inerentes ao pregão eletrônico.

4.3.6 - Qualquer dúvida em relação ao acesso no sistema operacional poderá ser esclarecida através de empresa associada ou da Bolsa de Licitações do Brasil, por contato pelo telefone (41) 3097-4600 ou pelo e-mail contato@bll.org.br.

4.4 - O cadastramento do licitante deverá ser requerido acompanhado dos seguintes documentos:

- a)** Instrumento particular de mandato outorgando ao operador devidamente credenciado junto à Bolsa, poderes específicos de sua representação no pregão;
- b)** Declaração de seu pleno conhecimento, de aceitação e de atendimento às exigências de habilitação previstas no Edital (ANEXO III);
- c)** Proposta de Preço com todas as especificações do produto objeto da licitação em conformidade com edital, constando preço, marca e modelo e em caso de itens específicos mediante solicitação do pregoeiro no ícone ARQ, inserção de catálogos do fabricante. A empresa participante do certame não deve ser identificada.

4.5 - O custo de operacionalização e uso do sistema ficará a cargo do Licitante vencedor do certame, que pagará a Bolsa de Licitações do Brasil, provedora do sistema eletrônico, o equivalente ao percentual estabelecido pela mesma sobre o valor contratual ajustado, a título de taxa pela utilização dos recursos de tecnologia da informação, em conformidade com o regulamento operacional da BLL - Bolsa de Licitações do Brasil (ANEXO VII);

4.6 - A Microempresa ou Empresa de Pequeno porte, além da apresentação da declaração constante no ANEXO V para fins de habilitação, deverá, quando do cadastramento da proposta inicial de preço a ser digitado no sistema, verificar nos dados cadastrais se assinalou o regime ME/EPP no sistema conforme o seu regime de tributação.



PREFEITURA MUNICIPAL DE GUAÇUÍ

Estado do Espírito Santo

4.7 - O credenciamento junto ao provedor do sistema implica a responsabilidade do licitante ou de seu representante legal e a presunção de sua capacidade técnica para realização das transações inerentes a este Pregão.

4.8 - O licitante responsabiliza-se exclusiva e formalmente pelas transações efetuadas em seu nome, assume como firmes e verdadeiras suas propostas e seus lances, inclusive os atos praticados diretamente ou por seu representante, excluída a responsabilidade do provedor do sistema ou do órgão ou entidade promotora da licitação por eventuais danos decorrentes de uso indevido das credenciais de acesso, ainda que por terceiros.

4.9 - É de responsabilidade do cadastrado conferir a exatidão dos seus dados cadastrais e mantê-los atualizados junto aos órgãos responsáveis pela informação, devendo proceder, imediatamente, a correção ou a alteração dos registros tão logo identifique incorreção ou aqueles se tornem desatualizados.

4.9.1 - A não observância do disposto no item anterior poderá ensejar desclassificação no momento da habilitação.

5 – DA APRESENTAÇÃO DA PROPOSTA E DOS DOCUMENTOS DE HABILITAÇÃO

5.1 - Na presente licitação, a fase de habilitação sucederá as fases de apresentação de propostas e lances e de julgamento.

5.2 - Os licitantes encaminharão, exclusivamente por meio do sistema eletrônico, a proposta com o preço ou o percentual de desconto, conforme o critério de julgamento adotado neste Edital, até a data e o horário estabelecidos para abertura da sessão pública.

5.3 - A Licitante deverá **CADASTRAR EM CAMPO PRÓPRIO DA PLATAFORMA BLL**, sua proposta devidamente preenchida, contendo a marca dos produtos cotados e preços, **vedada a identificação do proponente no sistema**, em qualquer hipótese, antes do término da fase competitiva do pregão, sob pena de desclassificação.

5.4 - Os valores registrados na plataforma da BLL deverão considerar o valor para O ITEM, uma vez que as rodadas de lance serão realizadas nestes termos.

5.5 - A proposta deverá ser elaborada considerando as condições estabelecidas neste edital e seu(s) anexo(s). A não inserção da marca dos produtos neste campo implicará na **desclassificação** da Empresa, face à ausência de informação suficiente para classificação da proposta. **Caso a proponente seja a fabricante do produto deverá constar no campo “marca” o termo “própria”, para evitar a identificação da empresa.**

5.6 - Ao cadastrar sua proposta na Plataforma BLL a licitante deverá informar a MARCA E MODELO (quando houver) DO PRODUTO COTADO.

5.8 - Até a abertura da sessão pública, os licitantes poderão retirar ou substituir a proposta ou, na hipótese de a fase de habilitação anteceder as fases de apresentação de propostas e lances e de julgamento, os documentos de habilitação anteriormente inseridos no sistema, até a abertura da sessão pública.

5.9 - Não será estabelecida, nessa etapa do certame, ordem de classificação entre as propostas apresentadas, o que somente ocorrerá após a realização dos procedimentos de negociação e julgamento da proposta.

5.10 - Serão disponibilizados para acesso público os documentos que compõem a proposta dos licitantes convocados para apresentação de propostas, após a fase de envio de lances



PREFEITURA MUNICIPAL DE GUAÇUÍ

Estado do Espírito Santo

5.11 - O envio da proposta ajustada, acompanhada dos documentos de habilitação exigidos no item 09 deste Edital, ocorrerá por meio de chave de acesso e senha.

5.12 - As Microempresas e Empresas de Pequeno Porte deverão encaminhar a documentação de habilitação, ainda que haja alguma restrição de regularidade fiscal e trabalhista, nos termos do art. 43, § 1º da LC nº 123, de 2006.

5.13 - Os preços e os produtos/serviços propostos são de exclusiva responsabilidade da licitante, assumindo como firmes e verdadeiras suas propostas e lances, não lhe assistindo o direito de pleitear qualquer alteração, sob alegação de erro, omissão ou qualquer outro pretexto.

5.14 - Ao oferecer sua proposta no sistema eletrônico, o licitante deverá observar rigorosamente a descrição dos itens e considerar as condições estabelecidas no Edital e seus anexos, descrevendo detalhadamente as características do objeto/serviço cotado, informando marca/fabricante (se for o caso) em campo próprio do sistema, preço unitário por item, com até duas casas decimais após a vírgula.

5.15 - Incumbirá ao licitante acompanhar as operações no sistema eletrônico durante a sessão pública do Pregão, ficando responsável pelo ônus decorrente da perda de negócios, diante da inobservância de quaisquer mensagens emitidas pelo sistema ou de sua desconexão.

5.16 - A apresentação das propostas implica obrigatoriedade do cumprimento das disposições nelas contidas, em conformidade com o que dispõe o Termo de Referência, assumindo o proponente o compromisso de executar o objeto licitado nos seus termos, bem como de fornecer os materiais, equipamentos, ferramentas e utensílios necessários, em quantidades e qualidades adequadas à perfeita execução contratual, promovendo, quando requerido, sua substituição

5.17 - Os documentos que compõem a proposta e a habilitação do licitante melhor classificado somente serão disponibilizados para avaliação do pregoeiro e para acesso público após o encerramento do envio de lances.

6 – DO PREENCHIMENTO DA PROPOSTA

6.1 – O licitante deverá enviar sua proposta mediante o preenchimento, no sistema eletrônico, dos seguintes campos:

6.1.1 – Valor unitário e total do item e lote;

6.1.1.1 – Serão admitidos no preço proposto a utilização de até 02 (duas) casa decimais após a vírgula, expressos em moeda nacional.

6.1.2 – **A proposta de preços DEVE CONTER A MARCA DO PRODUTO OFERTADO, SOB PENA DE DESCLASSIFICAÇÃO, com exceção daqueles objetos que, por sua natureza, não seja possível a indicação da marca;**

6.1.3 – Descrição detalhada do objeto, contendo as informações similares à especificação do Termo de Referência, indicando no que for aplicável, o modelo, prazo de validade ou de garantia, número do registro ou inscrição do bem no órgão competente, quando for o caso.

6.1.4 – Caso a marca possa identificar a proposta, este campo pode ser preenchido com informações tais como: “a definir” ou “não se aplica”, para que a proponente não seja desclassificada, conforme item “5.5” do edital.

6.2 – Todas as especificações do objeto contidas na proposta vinculam a Contratada.



PREFEITURA MUNICIPAL DE GUAÇUÍ

Estado do Espírito Santo

6.3 – Nos valores propostos estarão inclusos todos os custos operacionais, encargos previdenciários, trabalhistas, tributários, comerciais e quaisquer outros que incidam direta ou indiretamente no fornecimento dos bens.

6.4 – Os preços ofertados, tanto na proposta inicial, quanto na etapa de lances, serão de exclusiva responsabilidade do licitante, não lhe assistindo o direito de pleitear qualquer alteração, sob alegação de erro, omissão ou qualquer outro pretexto.

6.4.1 – Os valores são aqueles dispostos no ANEXO IX – QUADRO DE ITENS E VALORES.

6.5 – O prazo de validade da proposta não será inferior a **90 (NOVENTA) DIAS**, a contar da data de sua apresentação.

6.6 – Os licitantes devem respeitar os preços máximos estabelecidos nas normas de regência de contratações públicas federais, quando participarem de licitações públicas (Acórdão nº 1455/2018 – TCU – Plenário).

6.6.1 – O descumprimento das regras supramencionadas pela Administração por parte dos contratados pode ensejar a fiscalização do Tribunal de Contas da União e, após o devido processo legal, gerar as seguintes consequências: assinatura de prazo para a adoção das medidas necessárias ao exato cumprimento da lei, nos termos do art. 71, inciso IX, da Constituição; ou condenação dos agentes públicos responsáveis e da empresa contratada ao pagamento dos prejuízos ao erário, caso verificada a ocorrência de superfaturamento por sobrepreço na execução do Contrato.

6.7 – O licitante deverá declarar, em campo próprio do sistema eletrônico, o cumprimento dos requisitos para a habilitação e a conformidade de sua proposta com as exigências deste Edital.

6.7.1 – A falsidade da referida declaração sujeitará o licitante às sanções previstas no Decreto nº 10.024/2019.

7 – DA ABERTURA DA SESSÃO, CLASSIFICAÇÃO DAS PROPOSTAS E FORMULAÇÃO DE LANCES

7.1 - A abertura da presente licitação dar-se-á em sessão pública, por meio de sistema eletrônico, na data, horário e local indicados neste Edital.

7.2 - O(a) Pregoeiro(a) verificará as propostas apresentadas, desclassificando desde logo aquelas que não estejam em conformidade com os requisitos estabelecidos neste Edital; contenham vícios insanáveis; não apresentem as especificações técnicas exigidas no Termo de Referência; apresentarem preços inexequíveis ou permanecerem acima do orçamento estimado para contratação; não tiverem sua exequibilidade demonstrada, quando exigido pela Administração; apresentarem desconformidade com quaisquer outras exigências do edital, desde que insanável.

7.2.1 - Também será desclassificada a proposta que possa ser identificada.

7.2.1.1 - Qualquer forma de identificação da proponente, tais como: marcas, cabeçalhos e rodapés, CNPJ, timbre, logotipos, entre outros, será motivo de desclassificação da proposta.

7.2.2 - A desclassificação será sempre fundamentada e registrada no sistema, com acompanhamento em tempo real por todos os participantes.

7.2.3 - A não desclassificação da proposta não impede o seu julgamento definitivo em sentido contrário, levado a efeito na fase de aceitação.



PREFEITURA MUNICIPAL DE GUAÇUÍ

Estado do Espírito Santo

7.3 - O sistema ordenará automaticamente as propostas classificadas pelo pregoeiro, sendo que somente estas participarão da fase de lances.

7.4 - O sistema disponibilizará campo próprio para troca de mensagens entre o(a) Pregoeiro(a) e os licitantes.

7.5 - Iniciada a etapa competitiva, os licitantes deverão encaminhar lances exclusivamente por meio do sistema eletrônico, sendo imediatamente informados do seu recebimento e respectivo horário de registro e valor.

7.5.1 - O lance deverá ser ofertado pelo **valor do lote**.

7.6 - Os licitantes poderão oferecer lances sucessivos, observando o horário fixado para abertura da sessão e as regras estabelecidas neste Edital.

7.7 - O licitante somente poderá oferecer lance de valor inferior ao último por ele ofertado e registrado pelo sistema.

7.8 – O intervalo mínimo de diferença de valores ou percentuais entre os lances, que incidirá tanto em relação aos lances intermediários quanto em relação à proposta que cobrir a melhor oferta deverá ser livre, cabendo aos licitantes à responsabilidade da sua oferta apresentada.

7.9 - O intervalo entre os lances enviados pelo mesmo licitante não poderá ser inferior a 20 (vinte) segundos e o intervalo entre lances não poderá ser inferior a 3 (três) segundos, sob pena de serem automaticamente descartados pelo sistema os respectivos lances.

7.10 - Será adotado para o envio de lances no pregão eletrônico o modo de disputa “**ABERTO**”, em que os licitantes apresentarão lances públicos e sucessivos, com prorrogações.

7.10.1 - O critério de julgamento adotado será o **menor preço**, conforme definido neste Edital e seus anexos.

7.11 - A etapa de lances da sessão pública terá duração de 10 (dez) minutos e, após isso, será prorrogada automaticamente pelo sistema quando houver lance ofertado nos últimos 2 (dois) minutos do período de duração da sessão pública.

7.12 - A prorrogação automática da etapa de lances, de que trata o item anterior, será de 2 (dois) minutos e ocorrerá sucessivamente sempre que houver lances enviados nesse período de prorrogação, inclusive no caso de lances intermediários.

7.13 - Não havendo novos lances na forma estabelecida nos itens anteriores, a sessão pública encerrar-se-á automaticamente.

7.14 – Encerrada a fase competitiva sem que haja a prorrogação automática pelo sistema, poderá o pregoeiro(a), assessorado pela Equipe de Apoio, justificadamente, admitir o reinício da sessão pública de lances, em prol da consecução do melhor preço.

7.15 - Não serão aceitos dois ou mais lances de mesmo valor, prevalecendo aquele que for recebido e registrado em primeiro lugar.

7.16 - Durante o transcurso da sessão pública, os licitantes serão informados, em tempo real, do valor de menor lance registrado, vedada a identificação do licitante.

7.17 - No caso de desconexão com o Pregoeiro, no decorrer da etapa competitiva do pregão, o sistema eletrônico poderá permanecer acessível aos licitantes para a recepção dos lances.



PREFEITURA MUNICIPAL DE GUAÇUÍ

Estado do Espírito Santo

7.18 - Quando a desconexão do sistema eletrônico para o Pregoeiro persistir por tempo superior a 10 (dez) minutos, a sessão pública será suspensa e reiniciada somente após decorridas 24 (vinte e quatro) horas da comunicação do fato pelo pregoeiro aos participantes, no sítio eletrônico utilizado para divulgação.

7.19 - O critério de julgamento adotado será o de MENOR PREÇO POR LOTE conforme definido neste Edital e seus anexos.

7.20 - Caso o licitante não apresente lances, concorrerá com o valor de sua proposta inicial.

7.21 - Em relação a itens não exclusivos (quando houver) para participação de microempresas e empresas de pequeno porte (quando houver), uma vez encerrada a etapa de lances, será efetivada a verificação automática, junto à Receita Federal, do porte da entidade empresarial. O sistema identificará em coluna própria às microempresas e empresas de pequeno porte participantes, procedendo à comparação com os valores da primeira colocada, se esta for empresa de maior porte, assim como das demais classificadas, para o fim de aplicar-se o disposto nos arts. 44 e 45 da LC nº 123, de 2006.

7.22 - Nessas condições, as propostas de microempresas e empresas de pequeno porte que se encontrarem na faixa de até 5% (cinco por cento) acima da melhor proposta ou melhor lance serão consideradas empatadas com a primeira colocada.

7.23 - A melhor classificada nos termos do item anterior terá o direito de encaminhar uma última oferta para desempate, obrigatoriamente em valor inferior ao da primeira colocada, no prazo de 5 (cinco) minutos controlados pelo sistema, contados após a comunicação automática para tanto.

7.24 - Caso a microempresa ou a empresa de pequeno porte melhor classificada desista ou não se manifeste no prazo estabelecido, serão convocadas as demais licitantes microempresa e empresa de pequeno porte que se encontrem naquele intervalo de 5% (cinco por cento), na ordem de classificação, para o exercício do mesmo direito, no prazo estabelecido no subitem anterior.

7.25 - No caso de equivalência dos valores apresentados pelas microempresas e empresas de pequeno porte que se encontrem nos intervalos estabelecidos nos subitens anteriores, será realizado sorteio entre elas para que se identifique aquela que primeiro poderá apresentar melhor oferta.

7.26 - Encerrada a etapa de envio de lances da sessão pública, o pregoeiro deverá encaminhar, pelo sistema eletrônico, contraproposta ao licitante que tenha apresentado o melhor preço, para que seja obtida melhor proposta, vedada a negociação em condições diferentes das previstas neste edital.

7.26.1 - A negociação será realizada por meio do sistema, podendo ser acompanhada pelos demais licitantes.

7.26.2 - O pregoeiro solicitará ao licitante melhor classificado, que no prazo de **2 (duas) horas**, envie a proposta adequada ao último lance ofertado após a negociação realizada (ANEXO II), acompanhada, se for o caso, dos documentos complementares, quando necessários à confirmação daqueles exigidos neste edital e já apresentados.

7.27 – Após a negociação do preço, o(a) Pregoeiro(a) iniciará a fase de aceitação e julgamento da proposta.

8 - DA ACEITABILIDADE DA PROPOSTA VENCEDORA

8.1 - Encerrada a etapa de negociação, o pregoeiro examinará a proposta classificada em primeiro lugar quanto à adequação ao objeto e à compatibilidade do preço em relação ao máximo estipulado para contratação neste Edital e em seus anexos, observado o disposto nos artigos 59, 60 e 61 da lei 14.333/21 e verificará a habilitação do licitante.



PREFEITURA MUNICIPAL DE GUAÇUÍ

Estado do Espírito Santo

8.2 - Será desclassificada a proposta ou lance vencedor, que apresentar preço final superior ao preço máximo fixado (Acórdão nº 1455/2018-TCU-Plenário) ou que apresentar preço manifestamente inexequível, conforme dispõe o artigo 59, da Lei nº 114.133/2021.

8.2.1 - Considerar-se-á inexequível a proposta que apresente preços global ou unitários simbólicos, irrisórios ou de valor zero, incompatíveis com os preços dos insumos e salários de mercado, acrescidos dos respectivos encargos, ainda que o ato convocatório da licitação não tenha estabelecido limites mínimos, exceto quando se referirem a materiais e instalações de propriedade do próprio licitante, para os quais ele renuncie a parcela ou à totalidade da remuneração.

8.2.2 - Havendo indícios de inexequibilidade da proposta de preço, ou em caso da necessidade de esclarecimentos complementares, poderá ser efetuada diligência, na forma do item V parágrafo 2º do artigo 59 da Lei nº 14.133/2021, para efeito de comprovação de sua exequibilidade, podendo-se adotar, dentre outros, os seguintes procedimentos:

- a) Questionamentos junto ao proponente para a apresentação de justificativas e comprovações em relação aos custos indícios de inexequibilidade;
- b) Pesquisas em órgãos públicos ou empresas privadas;
- c) Verificação de outros contratos que o proponente mantenha com a Administração ou com a iniciativa privada;
- d) Verificação de notas fiscais dos produtos adquiridos pelo proponente;
- e) Consultas às Secretarias de Fazenda Federal, Distrital, Estadual ou Municipal;
- f) Demais verificações que porventura se fizerem necessárias.

8.3 - No caso de bens e serviços em geral, é indício de inexequibilidade das propostas valores inferiores a 50% (cinquenta por cento) do valor orçado pela Administração, sendo que a inexequibilidade só será considerada após a diligência do pregoeiro, que comprove:

- a) Que o custo do licitante ultrapassa o valor da proposta;
- b) Inexistirem custos de oportunidade capazes de justificar o vulto da oferta.

8.4 - Qualquer interessado poderá requerer que se realizem diligências para aferir a exequibilidade e a legalidade da proposta, devendo apresentar as provas ou indícios que fundamentem a suspeita.

8.5 - Na hipótese de necessidade de suspensão da sessão pública para a realização de diligências, com vistas ao saneamento das propostas, a sessão pública somente poderá ser reiniciada mediante aviso prévio no sistema com, no mínimo, 24 (vinte e quatro) horas de antecedência, e a ocorrência será registrada em ata.

8.6 - O pregoeiro poderá convocar o licitante para enviar documento digital complementar, via e-mail, no prazo de 2 (duas) horas, sob pena de não aceitação da proposta.

8.7 - O prazo estabelecido poderá ser prorrogado pelo pregoeiro por solicitação escrita e justificada do licitante, formulada antes de findo o prazo, e formalmente aceita pelo Pregoeiro.

8.7.1 - Dentre os documentos passíveis de solicitação pelo pregoeiro, destacam-se os que contenham as características do material ofertado, tais como marca, modelo, tipo, fabricante e procedência, além de outras informações pertinentes, a exemplo de catálogos, folhetos ou propostas, encaminhados por meio eletrônico, ou, se for o caso, por outro meio e prazo indicados pelo pregoeiro, sem prejuízo do seu ulterior envio pelo sistema eletrônico, sob pena de não aceitação da proposta.



PREFEITURA MUNICIPAL DE GUAÇUÍ
Estado do Espírito Santo

8.8 - Se a proposta o lance vencedor for desclassificado, o pregoeiro examinará a proposta ou lance subsequente, e, assim sucessivamente, na ordem de classificação.

8.9 – Havendo necessidade, o pregoeiro suspenderá a sessão, informando no “*chat*” a nova data e horário para a sua continuidade.

8.10 – O pregoeiro poderá encaminhar, por meio do sistema eletrônico, contraproposta ao licitante que apresentou o lance mais vantajoso, com o fim de negociar a obtenção de melhor preço, vedada a negociação em condições diversas das previstas neste Edital.

8.10.1 – Também nas hipóteses em que o pregoeiro não aceitar a proposta e passar à subsequente, poderá negociar com o licitante para que seja obtido preço melhor.

8.10.2 – A negociação será realizada por meio do sistema, podendo ser acompanhada pelos demais licitantes.

8.11 – Encerrada a análise quanto à aceitação da proposta, o pregoeiro verificará a habilitação do licitante, observando o disposto neste edital.

9 - DA HABILITAÇÃO

9.1 – Como condição prévia ao exame da documentação de habilitação do licitante detentor da proposta classificada em primeiro lugar, o Pregoeiro verificará o eventual descumprimento das condições de participação, especialmente quanto à existência de sanção que impeça a participação no certame ou a futura contratação, mediante a consulta Consolidada de Pessoa Jurídica do TCU, através do site: <https://certidoes-apf.apps.tcu.gov.br/>.

9.1.1 – A consulta aos cadastros será realizada em nome da empresa licitante e também de seu sócio majoritário, por força do artigo 12 da Lei nº 8.429/1992, que prevê, dentre as sanções impostas ao responsável pela prática de ato de improbidade administrativa, a proibição de contratar com o Poder Público, inclusive por intermédio de pessoa jurídica da qual seja sócio majoritário.

9.1.1.1 – Caso conste na Consulta de Situação do Fornecedor a existência de ocorrências impeditivas indiretas, o gestor diligenciará para verificar se houve fraude por parte das empresas apontadas no relatório de ocorrências impeditivas indiretas.

9.1.1.2 – A tentativa de burla será verificada por meio dos vínculos societários, linhas de fornecimento similares, dentre outros.

9.1.1.3 – O licitante será convocado para manifestação previamente à sua desclassificação.

9.1.2 – Constatada a existência de sanção, o Pregoeiro reputará o licitante inabilitado, por falta de condição de participação.

9.1.3 – O licitante será convocado para manifestação previamente à sua desclassificação.

9.2 – Encerrada a etapa de lances, será aferida a habilitação dos licitantes classificados.

9.3 – Havendo a necessidade de envio de documentos de habilitação complementares, necessários à confirmação daqueles exigidos neste Edital e já apresentados, o licitante será convocado a encaminhá-los, em formato digital, via sistema, no prazo de 2 (duas) horas, sob pena de inabilitação.



PREFEITURA MUNICIPAL DE GUAÇUÍ

Estado do Espírito Santo

9.4 – Somente haverá a necessidade de comprovação do preenchimento de requisitos mediante apresentação dos documentos originais não-digitais quando houver dúvida em relação à integridade do documento digital.

9.5 – Não serão aceitos documentos de habilitação com indicação de CNPJ/CPF diferentes, salvo aqueles legalmente permitidos.

9.6 – Se o licitante for a matriz, todos os documentos deverão estar em nome da matriz e, se o licitante for a filial, todos os documentos deverão estar em nome da filial, exceto aqueles documentos que, pela própria natureza, comprovadamente, forem emitidos somente em nome da matriz.

9.6.1 – Serão aceitos registros de CNPJ de licitante matriz e filial com diferenças de números de documentos pertinentes ao CND e ao CRF/FGTS, quando for comprovada a centralização do recolhimento dessas contribuições.

9.7 – Os documentos necessários à HABILITAÇÃO deverão estar com prazo vigente, à exceção daqueles que, por sua natureza, não contenham validade, e poderão ser apresentados em original, por qualquer processo de cópia autenticada por tabelião de notas ou por servidor da unidade que realizará o Pregão, ou publicação em órgãos da imprensa oficial, não sendo aceitos “protocolos de entrega” ou “solicitação de documento” em substituição aos documentos requeridos neste edital.

9.8 – O pregoeiro solicitará que a(s) empresa(s) vencedor(as) enviem no prazo de 02 (duas) horas o os documentos referentes a habilitação e após esse prazo não será permitida a substituição ou a apresentação de novos documentos, salvo em sede de diligência, conforme disposto no art. 64 da Lei 14.133/2021.

9.9 – Os licitantes deverão encaminhar, nos termos deste Edital, a documentação relacionada nos itens a seguir, para fins de habilitação:

9.9.1- DOCUMENTO RELATIVO À HABILITAÇÃO JURÍDICA:

a) prova de constituição social, que consiste em um dos seguintes documentos:

a.1) Cédula de Identidade do sócio administrador;

a.2) no caso de empresa individual, o respectivo **registro comercial**;

a.3) no caso de sociedade comercial, o respectivo **contrato social** ou documento equivalente registrado pela Junta Comercial com suas alterações (**ou última alteração consolidada**);

a.4) no caso de sociedade por ações, o documento referido em “a.3” acompanhado de documento de eleição dos administradores da empresa;

a.5) no caso de sociedade civil, o respectivo ato constitutivo, registrado junto ao cartório competente, acompanhado de prova da diretoria em exercício.

9.9.1.1 – Os documentos acima deverão estar acompanhados de todas as alterações ou da consolidação respectiva.

9.9.2 - DOCUMENTOS RELATIVOS À REGULARIDADE FISCAL E TRABALHISTA:

a) Comprovante de inscrição e de situação cadastral do **CNPJ**, com CNAE específico para o objeto licitado.

b) Prova de Regularidade de Tributos Federais e Dívida Ativa da União – Certidão Conjunta PGFN, RFB;

c) Comprovante de regularidade para com o Fundo de Garantia por Tempo de Serviço – **FGTS**;

d) Prova de inexistência de débitos inadimplidos perante a Justiça do Trabalho, mediante a apresentação de certidão negativa – **CNDT**;

e) Comprovante de regularidade para com a **Fazenda Pública Estadual** do domicílio ou da sede da licitante, por meio de certidão emitida pelo órgão estadual competente;

f) Certidão de Regularidade com a **Fazenda Pública do Município** sede da empresa, com validade na data de abertura da licitação;



PREFEITURA MUNICIPAL DE GUAÇUÍ
Estado do Espírito Santo

9.9.3 DA QUALIFICAÇÃO ECONÔMICO-FINANCEIRA:

9.9.3.1. Certidão Negativa de falência ou concordata expedida pelo distribuidor da sede da pessoa jurídica, ou por meio eletrônico através de sítio eletrônico do Tribunal de Justiça, em data não superior a 60 dias da data de abertura do certame, se outro prazo não constar do documento.

9.9.3.2. Declaração constando que o licitante oferece como garantia contratual, uma das modalidades contidas no artigo 56 § 1º da Lei 8.883/94, definindo-a (I caução em Dinheiro ou títulos da dívida pública; II - Seguro-garantia; ou III fiança bancária), no valor de 5% do valor do contrato a ser empregado.

9.9.4 - DA QUALIFICAÇÃO TÉCNICA:

a) Apresentação de no mínimo 01 (um) atestado de capacidade técnica, emitido por pessoa jurídica de direito público ou privado, que comprove já ter o licitante fornecido, sem restrição, produto igual ou semelhante ao objeto da licitação. O (s) atestado(s) deve(m) ser assinado por representante legal, discriminando o teor da contratação e os dados da empresa contratada.

b) Relação constando a descrição dos veículos, em conformidade com os veículos cadastrados junto ao Detran-ES (será consultado junto ao site www.detran.es.gov.br).

9.9.5 - DA REGULARIDADE SOCIAL:

a) Declaração de que, em cumprimento ao estabelecido na Lei nº 9.854, de 27/10/1999, publicada no DOU de 28/10/1999, e ao inciso XXXIII, do artigo 7º, da Constituição Federal, não emprega menores de 18 (dezoito) anos em trabalho noturno, perigoso ou insalubre, nem emprega menores de 16 (dezesesseis) anos em trabalho algum, salvo na condição de aprendiz, a partir de 14 (quatorze) anos, conforme modelo constante dos Anexos deste edital.

9.9.6 - CAPACIDADE TÉCNICA OPERACIONAL:

a) A empresa vencedora deverá apresentar **NO ATO DA ASSINATURA DO CONTRATO** os itens abaixo especificados referentes ao pessoal que conduzirão os veículos:

- Ter idade superior a 21 anos.
- Ser habilitado em categoria "D".
- Documento emitido pelo DETRAN de não ter cometido nenhuma infração grave ou gravíssima, ou ser reincidente em infrações médias durante os 12 últimos meses.
- Comprovante de curso especializado de todos os motoristas, nos termos da regulamentação do CONTRAN (curso de direção defensiva e transporte de Escolar).
- Carteira de Condutor de Transporte Escolar emitido pelo Detran.

9.9.7 - OUTROS DOCUMENTOS:

a) Declaração emitida pela prefeitura através do Superintendente Administrativo de Educação, caso tenha participado da visita técnica. **(DECLARAÇÃO FACULTATIVA).**

9.9.8 – DEVERÁ AINDA, APRESENTAR AS SEGUINTE DECLARAÇÕES:

a) Declaração subscrita pelo representante legal, assegurando o cumprimento dos requisitos de habilitação e inexistência de impedimento legal para licitar ou contratar com a Administração conforme modelo do **ANEXO III** deste Edital.

9.10 – DA COMPROVAÇÃO DA CONDIÇÃO DE MICROEMPRESAS (ME) OU EMPRESAS DE PEQUENO PORTE (EPP) OU EQUIPARADAS:



PREFEITURA MUNICIPAL DE GUAÇUÍ

Estado do Espírito Santo

a) Certidão Simplificada da Junta Comercial do Estado da Sede da proponente, do ano vigente, que comprove se tratar de Microempresa ou Empresa de Pequeno Porte;

b) Declaração de enquadramento da empresa, claramente afirmando que a licitante é microempresa ou empresa de pequeno porte.

- A responsabilidade pela declaração de enquadramento como microempresa ou empresa de pequeno porte é única e exclusiva do licitante que, inclusive, se sujeita a todas as consequências legais que possam advir de um enquadramento falso ou errôneo.

- A não apresentação da declaração de ME/EPP ou equiparado, e a Certidão Simplificada da Junta Comercial do Estado da Sede da proponente, do ano vigente, que comprove se tratar de Microempresa ou Empresa de Pequeno Porte, importará na renúncia ao tratamento consagrado na Lei Complementar nº 123/06.

9.11 – As microempresas e empresas de pequeno porte, por ocasião da participação em certames licitatórios, **DEVERÃO APRESENTAR TODA A DOCUMENTAÇÃO EXIGIDA PARA EFEITO DE COMPROVAÇÃO DE REGULARIDADE FISCAL**, mesmo que esta apresente alguma restrição (certidões positivas e vencidas).

9.11.1 – Havendo alguma restrição na comprovação da regularidade fiscal da licitante que se enquadrar na condição de microempresa e empresa de pequeno porte, será assegurado prazo de 05 (cinco) dias úteis, prorrogáveis por igual período, cujo termo inicial corresponderá ao momento em que o proponente for declarado o vencedor do certame, para a regularização da documentação, pagamento ou parcelamento do débito, e emissão de eventuais certidões negativas ou positivas com efeito de negativa.

9.11.2 – A não regularização da documentação implicará na decadência do direito à contratação, **SEM PREJUÍZO DAS SANÇÕES** previstas na 14.133/2021, sendo facultado à Administração convocar os licitantes remanescentes, na ordem de classificação, para assinatura do contrato, ou revogar a licitação.

9.11.3 – As certidões de comprovação da regularidade fiscal e trabalhista dos licitantes deverão ser apresentadas dentro do prazo de validade estabelecido em lei ou pelo órgão expedidor, ou, na hipótese de ausência de prazo estabelecido, deverão estar datadas dos últimos 90 dias contados da data da abertura da sessão pública.

9.12 – O Pregoeiro ou a Equipe de Apoio poderá diligenciar, efetuando consulta direta na Internet, para verificar a veracidade de documentos obtidos por este meio eletrônico.

9.13 – Será inabilitado o licitante que não comprovar sua habilitação, seja por não apresentar quaisquer documentos exigidos ou por apresentá-los em desacordo com o estabelecido neste edital.

9.14 – **Constatado o atendimento às exigências de habilitação fixadas no Edital, o licitante será declarado vencedor.**

10 – DO ENCAMINHAMENTO DA PROPOSTA VENCEDORA

10.1 – A proposta final do licitante declarado vencedor deverá ser encaminhada no prazo de 2 (duas) horas, a contar da solicitação do Pregoeiro no sistema eletrônico e deverá:

10.1.1 – Ser redigida em língua portuguesa, datilografada ou digitada, em uma via, sem emendas, rasuras, entrelinhas ou ressalvas, devendo a última folha ser assinada e as demais rubricadas pelo licitante ou seu representante legal;

10.1.2 – Conter a indicação do banco, número da conta e agência do licitante vencedor, para fins de pagamento.

10.2 – A proposta final deverá ser documentada nos autos e será levada em consideração no decorrer da execução do contrato e aplicação de eventual sanção à Contratada, se for o caso.



PREFEITURA MUNICIPAL DE GUAÇUÍ
Estado do Espírito Santo

10.2.1 – Todas as especificações do objeto contidas na proposta, tais como marca, modelo, tipo, fabricante e procedência, vinculam a Contratada.

10.3 – Os preços deverão ser expressos em moeda corrente nacional, o valor unitário em algarismos (limitada a 2 (duas) casas decimais após a vírgula) e o valor global em algarismos e por extenso (art. 12º da Lei nº 14.133/21).

10.3.1 – Deverá ainda estar incluído todos os impostos, seguros, transportes, embalagens, contribuições sociais etc., bem como quaisquer outros custos relacionados com a entrega do produto, com base nas especificações do ANEXO I – TERMO DE REFERÊNCIA e ANEXO IX – QUADRO DE ITENS E VALORES.

10.3.2 – Ocorrendo divergência entre os preços unitários e o preço global, prevalecerão os primeiros; no caso de divergência entre os valores numéricos e os valores expressos por extenso, prevalecerão estes últimos.

10.4 – A oferta deverá ser firme e precisa, limitada, rigorosamente, ao objeto deste Edital, sem conter alternativas de preço ou de qualquer outra condição que induza o julgamento a mais de um resultado, sob pena de desclassificação.

10.5 – A proposta deverá obedecer aos termos deste Edital e seus Anexos, não sendo considerada aquela que não corresponda às especificações ali contidas ou que estabeleça vínculo à proposta de outro licitante.

10.6 – As propostas que contenham a descrição do objeto, o valor e os documentos complementares estarão disponíveis na internet, após a homologação.

11 – DOS RECURSOS

11.1 – Declarado o vencedor e decorrida a fase de regularização fiscal e trabalhista da licitante qualificada como microempresa ou empresa de pequeno porte, se for o caso, será concedido o prazo de até 05 (cinco) minutos, para que qualquer licitante manifeste a intenção de recorrer, de forma motivada, isto é, indicando contra qual(is) decisão(ões) pretende recorrer e por quais motivos, em campo próprio do sistema.

11.2 – Havendo quem se manifeste, caberá ao Pregoeiro verificar a tempestividade e a existência de motivação da intenção de recorrer para decidir se admite ou não o recurso, fundamentadamente.

11.2.1 – Nesse momento o Pregoeiro não adentrará no mérito recursal, mas apenas verificará as condições de admissibilidade do recurso.

11.2.2 – A ausência de manifestação imediata e motivada do licitante quanto à intenção de recorrer importará a decadência desse direito e o pregoeiro fica autorizado a adjudicar o objeto ao licitante declarado vencedor.

11.2.3 – Uma vez admitido o recurso, o recorrente terá, a partir de então, o **prazo de três dias** para apresentar as razões, pelo sistema eletrônico, ficando os demais licitantes, desde logo, intimados para, querendo, apresentarem contrarrazões também pelo sistema eletrônico, em **outros três dias**, que começarão a contar do término do prazo do recorrente, sendo-lhes assegurado vista imediata dos elementos indispensáveis à defesa de seus interesses.

11.3 – O acolhimento do recurso invalida tão somente os atos insuscetíveis de aproveitamento.

11.4 – Os autos do processo permanecerão com vista franqueada aos interessados, no endereço constante neste Edital.

12 - DA REABERTURA DA SESSÃO PÚBLICA



PREFEITURA MUNICIPAL DE GUAÇUÍ

Estado do Espírito Santo

12.1 – A sessão pública poderá ser reaberta:

12.1.1 – Nas hipóteses de provimento de recurso que leve à anulação de atos anteriores à realização da sessão pública precedente ou em que seja anulada a própria sessão pública, situação em que serão repetidos os atos anulados e os que dele dependam.

12.1.2 – Quando houver erro na aceitação do preço melhor classificado ou quando o licitante declarado vencedor não assinar o contrato, não retirar o instrumento equivalente ou não comprovar a regularização fiscal e trabalhista, nos termos do art. 43, §1º da LC nº 123/2006. Nessas hipóteses, serão adotados os procedimentos imediatamente posteriores ao encerramento da etapa de lances.

12.2 – Todos os licitantes remanescentes deverão ser convocados para acompanhar a sessão reaberta.

12.2.1 – A convocação se dará por meio do sistema eletrônico (“*chat*”), e-mail ou de acordo com a fase do procedimento licitatório, sendo de responsabilidade do licitante manter seus dados cadastrais atualizados.

13 – DA ADJUDICAÇÃO E HOMOLOGAÇÃO

13.1 - Encerrada a sessão pública, após análise integral do processo, a autoridade competente, fundamentada nos atos do pregoeiro e pareceres jurídicos, oficialmente adjudicará e homologará o resultado do Pregão, desde que não haja recurso.

13.1.1 - Se houver recurso (s), efetuará o julgamento e, após proferir a decisão, procederá à adjudicação do objeto ao (s) vencedor (es) e à homologação do resultado do Pregão.

14 – DO AUMENTO E SUPRESSÃO DE QUANTIDADE

14.1 – No interesse da PMG, o objeto do contratado será obrigado a aceitar, nas mesmas condições contratuais, acréscimos ou supressões de até 25% (vinte e cinco por cento) do valor inicial atualizado, facultada a supressão além desse limite por acordo entre as partes, conforme disposto no artigo 125, da Lei Federal nº 14.133/2021.

15 – DO TERMO DE CONTRATO OU INSTRUMENTO EQUIVALENTE

15.1 – Homologada a licitação pela autoridade competente, a Administração convocará o licitante vencedor para assinar o Termo de Contrato ou para aceitar ou retirar o instrumento equivalente, no prazo de 05 (cinco) dias, sob pena de decair o direito à contratação, sem prejuízo das sanções previstas na Lei Nº 14.133/2021.

15.1.1 – O prazo de convocação poderá ser prorrogado 01 (uma) vez, por igual período, mediante solicitação da parte durante seu transcurso, devidamente justificada, e desde que o motivo apresentado seja aceito pela Administração Municipal.

15.2 – Será facultado à Administração, quando o convocado não assinar o Termo de Contrato ou não aceitar ou não retirar o instrumento equivalente no prazo e nas condições estabelecidas, convocar os licitantes remanescentes, na ordem de classificação, para a celebração do contrato nas condições propostas pelo licitante vencedor.

15.2.1 – Na hipótese de nenhum dos licitantes aceitar a contratação nos termos do Item “17.2.”, a Administração, observados o valor estimado e sua eventual atualização nos termos do edital, poderá:



PREFEITURA MUNICIPAL DE GUAÇUÍ

Estado do Espírito Santo

- a) Convocar os licitantes remanescentes para negociação, na ordem de classificação, com vistas à obtenção de preço melhor, mesmo que acima do preço do adjudicatário;
- b) Adjudicar e celebrar o contrato nas condições ofertadas pelos licitantes remanescentes, atendida a ordem classificatória, quando frustrada a negociação de melhor condição.

15.3 - Decorrido o prazo de validade da proposta indicado no edital, sem convocação para a contratação, ficarão os licitantes liberados dos compromissos assumidos.

15.4 - A recusa injustificada do adjudicatário em assinar o contrato ou em aceitar ou em retirar o instrumento equivalente no prazo estabelecido pela Administração caracterizará o descumprimento total da obrigação assumida e o sujeitará às penalidades legalmente estabelecidas e à imediata perda da garantia de proposta em favor do órgão ou entidade licitante.

15.4.1 – A regra estabelecida no Item “17.4” não se aplicará aos licitantes remanescentes convocados.

15.5 – A execução do Contrato, bem como os casos nela omissos, regular-se-ão pelas cláusulas contratuais e pelos preceitos de direito público, aplicando-se lhes, supletivamente, os princípios da Teoria Geral dos Contratos e as disposições de direito privado, na forma do TÍTULO III – DOS CONTRATOS ADMINISTRATIVOS – da Lei Federal 14.133/2021.

15.6 – Se, durante a vigência do Contrato, houver inexecução contratual por parte do vencedor da licitação por qualquer motivo, dando ensejo ao cancelamento do Contrato, a Administração poderá convocar os demais fornecedores, na ordem de classificação, para assinar Contrato.

15.7 – A contratada reconhece que as hipóteses de rescisão são aquelas previstas no Artigo 137, incisos I ao IX da Lei N° 14.133/2021 e reconhece os direitos da Administração previstos no mesmo diploma legal.

16 – DO RECEBIMENTO DO OBJETO E DA FISCALIZAÇÃO

16.1 - O licitante vencedor deverá entregar os produtos/serviços objeto desta licitação de acordo com as necessidades da administração pública, conforme condições estabelecidas **no item 10 do Termo de Referência (ANEXO I)**.

16.2 - A execução será fiscalizada por responsável indicado pela contratante, consoante ao Termo de Referência.

16.3 - A CONTRATADA, após assinatura do contrato, obriga-se a trocar, às suas expensas no prazo ajustado, os produtos que vierem a ser recusados pela CONTRATANTE, hipótese em que não ocorrerá pagamento enquanto não for satisfeito o objeto do contrato.

16.4 - A fiscalização e o acompanhamento do recebimento do objeto do Contrato, com fundamento no Art. 140 da Lei 14.133/2021, caberão ao **CONTRATANTE**, que, a seu critério, e, por meio de servidor designado pelo **CONTRATANTE**, deverá exercê-lo de modo amplo, irrestrito e permanente, em todas as fases de execução das obrigações, inclusive quanto ao desempenho do Contratado, sem prejuízo do dever deste de fiscalizar seus empregados, prepostos ou subordinados.

16.4.1 - O Contratado declara aceitar, integralmente, todos os métodos e processos de inspeção, verificação e controle a serem adotados pelo CONTRATANTE.

16.4.2 - A existência e atuação da fiscalização do Contratante em nada restringe a responsabilidade integral e exclusiva do Contratado quanto à integridade e à correção da execução das atividades a que se obrigou, suas consequências e implicações perante terceiros.



PREFEITURA MUNICIPAL DE GUAÇUÍ
Estado do Espírito Santo

17- DA DOTAÇÃO ORÇAMENTÁRIA

17.1 - As despesas decorrentes desta licitação correrão por conta de dotações orçamentárias próprias da Secretaria abaixo discriminada.

SECRETARIA	FICHA	FONTE	CÓDIGO ORÇAMENTÁRIO
SECRETARIA MUNICIPAL DE EDUCAÇÃO	0000018	159900000000-AAA	12.365.0013.2.029.3390300000

18 – DO VALOR E DAS CONDIÇÕES DE PAGAMENTO

18.1 - O valor estimado para o objeto licitado é aquele constante do ANEXO IX – Quadro de Itens e Valores – Termo de Referência.

18.2 – O pagamento será efetuado **em até 30 (trinta) dias** após a entrega dos produtos, mediante apresentação da correspondente nota fiscal atestada pelo responsável da Secretaria solicitante.

18.3 – Fica a empresa ciente que por ocasião do pagamento será verificada a situação da empresa quanto à regularidade perante o Governo Federal, o Estadual, o Municipal, o Sistema de Seguridade Social (INSS) e o Fundo de Garantia por Tempo de Serviço (FGTS), sendo necessário para tanto a apresentação das referidas certidões, atualizadas e dentro do prazo de vigência.

18.4 - Em atendimento à IN - Instrução Normativa RFB Nº 2.145/2023, de 26 de junho de 2023, fica a CONTRATADA ciente da Retenção de Imposto de Renda no pagamento a fornecedores por órgãos e entidades do Poder Executivo, conforme disposto no Decreto Municipal nº 13.134 de 29 de agosto de 2023, que poderá ser acessado por meio do link: <chrome-extension://efaidnbnmnnibpcajpcglclefindmkaj/https://s3.amazonaws.com/el.com.br/portal/uploads/1877/arquivos/E45B3CAFDDE4A1F21F768BC38A19A5EB.pdf>

19- DAS PENALIDADES E SANÇÕES

19.1 – A empresa cuja proposta tenha sido homologada pela autoridade competente deverá observar rigorosamente as condições estabelecidas para a entrega dos objetos desta licitação, sujeitando-se às penalidades constantes no art. 156 da Lei nº 14.133/2021 e suas alterações, a saber:

19.1.1 – Comete infração administrativa, nos termos da lei, o licitante que, com dolo ou culpa:

19.1.2 – Deixar de entregar a documentação exigida para o certame ou não entregar qualquer documento que tenha sido solicitado pelo Pregoeiro durante o certame;

19.1.3 – Não manter a proposta, salvo em decorrência de fato superveniente devidamente justificado.

19.1.3.1 – Deixar de apresentar amostra (quando for o caso); ou

19.1.3.1.1 – Apresentar proposta ou amostra em desacordo com as especificações do edital;

19.1.4 – Não celebrar o contrato ou não entregar a documentação exigida para a contratação, quando convocado dentro do prazo de validade de sua proposta;

19.1.5 – Recusar-se, sem justificativa, a assinar o contrato ou a ata de registro de preço, ou a aceitar ou retirar o instrumento equivalente no prazo estabelecido pela Administração;

19.1.6 – Apresentar declaração ou documentação falsa exigida para o certame ou prestar declaração falsa durante a licitação;

19.1.7 – Fraudar a licitação;



PREFEITURA MUNICIPAL DE GUAÇUÍ

Estado do Espírito Santo

19.1.8 – Comportar-se de modo inidôneo ou cometer fraude de qualquer natureza, em especial quando:

19.1.9 – Agir em conluio ou em desconformidade com a lei;

19.1.10 – Induzir deliberadamente a erro no julgamento;

19.1.11 – Apresentar amostra falsificada ou deteriorada;

19.1.12 – Praticar atos ilícitos com vistas a frustrar os objetivos da licitação;

19.1.13 – Praticar ato lesivo previsto no art. 5º da Lei nº 12.846, de 2013.

19.2 – Com fulcro na Lei nº 14.133, de 2021, a Administração poderá, garantida a prévia defesa, aplicar aos licitantes e/ou adjudicatários as seguintes sanções, sem prejuízo das responsabilidades civil e criminal:

19.2.1 – Advertência;

19.2.2 – Multa;

19.2.3 – Impedimento de licitar e contratar; e

19.2.4 – Declaração de inidoneidade para licitar ou contratar, enquanto perdurarem os motivos determinantes da punição ou até que seja promovida sua reabilitação perante a própria autoridade que aplicou a penalidade.

19.3 - Na aplicação das sanções serão considerados:

19.3.1 - A natureza e a gravidade da infração cometida;

19.3.2 - As peculiaridades do caso concreto;

19.3.3 - As circunstâncias agravantes ou atenuantes;

19.3.4 - Os danos que dela provierem para a Administração Pública;

19.3.5 - A implantação ou o aperfeiçoamento de programa de integridade, conforme normas e orientações dos órgãos de controle.

19.4 - A multa será recolhida em percentual de 0,5% a 30% incidente sobre o valor do contrato licitado, recolhida no prazo máximo de 05 (cinco) dias úteis, a contar da comunicação oficial.

19.4.1 - Para as infrações previstas nos itens 16.1.1., 16.1.2. e 16.1.3., a multa será de 0,5% (meio por cento) a 15% (quinze por cento) do valor do contrato licitado.

19.4.2 - Para as infrações previstas nos itens 16.1.4, 16.1.5, 16.1.6, 16.1.7 e 16.1.8, a multa será de 15% (quinze por cento) a 30% (trinta por cento) do valor do contrato licitado.

19.5 - As sanções de advertência, impedimento de licitar e contratar e declaração de inidoneidade para licitar ou contratar poderão ser aplicadas, cumulativamente ou não, à penalidade de multa.

19.6 - Na aplicação da sanção de multa será facultada a defesa do interessado no prazo de 15 (quinze) dias úteis, contado da data de sua intimação.

19.7 - A sanção de impedimento de licitar e contratar será aplicada ao responsável em decorrência das infrações administrativas relacionadas nos itens 16.1.1, 16.1.2 e 16.1.3, quando não se justificar a imposição de penalidade mais grave, e impedirá o responsável de licitar e contratar no âmbito da Administração Pública direta e indireta do Município de Ibitirama, pelo prazo máximo de 3 (três) anos.

19.8 - Poderá ser aplicada ao responsável a sanção de declaração de inidoneidade para licitar ou contratar, em decorrência da prática das infrações dispostas nos itens 16.1.4, 16.1.5, 16.1.6, 16.1.7 e 16.1.8 - bem como pelas infrações administrativas previstas nos itens 16.1.1, 16.1.2 e 16.1.3 que



PREFEITURA MUNICIPAL DE GUAÇUÍ

Estado do Espírito Santo

justifiquem a imposição de penalidade mais grave que a sanção de impedimento de licitar e contratar, cuja duração observará o prazo previsto no art. 156, §5º da Lei nº 14.133, de 2021.

19.9 - A recusa injustificada do adjudicatário em assinar o contrato ou a ata de registro de preço, ou em aceitar ou retirar o instrumento equivalente no prazo estabelecido pela Administração, descrita no item 16.1.3, caracterizará o descumprimento total da obrigação assumida e o sujeitará às penalidades e à imediata perda da garantia de proposta em favor do órgão ou entidade promotora da licitação.

19.10 - A apuração de responsabilidade relacionadas às sanções de impedimento de licitar e contratar e de declaração de inidoneidade para licitar ou contratar demandará a instauração de processo de responsabilização a ser conduzido por comissão composta por 2 (dois) ou mais servidores estáveis, que avaliará fatos e circunstâncias conhecidos e intimará o licitante ou o adjudicatário para, no prazo de 15 (quinze) dias úteis, contado da data de sua intimação, apresentar defesa escrita e especificar as provas que pretenda produzir.

19.11 - Caberá recurso no prazo de 15 (quinze) dias úteis da aplicação das sanções de advertência, multa e impedimento de licitar e contratar, contado da data da intimação, o qual será dirigido à autoridade que tiver proferido a decisão recorrida, que, se não a reconsiderar no prazo de 5 (cinco) dias úteis, encaminhará o recurso com sua motivação à autoridade superior, que deverá proferir sua decisão no prazo máximo de 20 (vinte) dias úteis, contado do recebimento dos autos.

19.12 - Caberá a apresentação de pedido de reconsideração da aplicação da sanção de declaração de inidoneidade para licitar ou contratar no prazo de 15 (quinze) dias úteis, contado da data da intimação, e decidido no prazo máximo de 20 (vinte) dias úteis, contado do seu recebimento.

19.13 - O recurso e o pedido de reconsideração terão efeito suspensivo do ato ou da decisão recorrida até que sobrevenha decisão final da autoridade competente.

19.14 – A aplicação das sanções previstas neste edital não exclui, em hipótese alguma, a obrigação de reparação integral dos danos causados ao Município.

20 – DO PEDIDO DE ESCLARECIMENTOS E DA IMPUGNAÇÃO AO EDITAL

20.1. Qualquer pessoa poderá impugnar os termos do edital do pregão, por meio eletrônico, **até 03 (três) dias úteis** antes da data designada para a abertura da sessão pública.

20.2. A impugnação deverá ser realizada **EXCLUSIVAMENTE por FORMA ELETRÔNICA** através do portal BLL Compras (Bolsa de Licitações do Brasil) no endereço eletrônico: <https://bll.org.br/>

20.3. Caberá ao Pregoeiro decidir sobre a impugnação no prazo de até **03 (três) dias úteis** contados da data de recebimento da impugnação.

20.4. Acolhida a impugnação contra o edital, será definida e publicada nova data para a realização do certame.

20.5. Os pedidos de esclarecimentos referentes a este processo licitatório deverão ser enviados ao Pregoeiro, em até **03 (três) dias úteis** anteriores à data designada para abertura da sessão pública, exclusivamente através do portal BLL Compras (Bolsa de Licitações do Brasil), no endereço eletrônico: <https://bll.org.br/>

20.6. O pregoeiro responderá aos pedidos de esclarecimentos no prazo de **03 (três) dias úteis**, contado da data de recebimento do pedido, e poderá requisitar subsídios formais aos responsáveis pela elaboração do edital e dos anexos.

20.7 - As impugnações e pedidos de esclarecimentos não suspendem os prazos previstos no certame.

20.7.1 - A concessão de efeito suspensivo à impugnação é medida excepcional e deverá ser motivada pelo Pregoeiro, nos autos do processo de licitação.



PREFEITURA MUNICIPAL DE GUAÇUÍ

Estado do Espírito Santo

20.8 - Acolhida a impugnação, será definida e publicada nova data para a realização do certame.

21 – DAS DISPOSIÇÕES GERAIS

21.1 - Não havendo expediente ou ocorrendo qualquer fato superveniente que impeça a realização do certame na data marcada, a sessão será automaticamente transferida para o primeiro dia útil subsequente, no mesmo horário anteriormente estabelecido, desde que não haja comunicação em contrário pelo Pregoeiro.

21.2 - Todas as referências de tempo no Edital, no aviso e durante a sessão pública observarão o horário de Brasília – DF.

21.3 - No julgamento das propostas e da habilitação, o Pregoeiro poderá sanar erros ou falhas que não alterem a substância das propostas, dos documentos e sua validade jurídica, mediante decisão fundamentada, registrado em ata e acessível aos licitantes, atribuindo-lhes validade e eficácia para fins de habilitação e classificação.

21.4 - A homologação do resultado desta licitação não implicará direito à contratação.

21.5 - As normas disciplinadoras da licitação serão sempre interpretadas em favor da ampliação da disputa entre os interessados, desde que não comprometam o interesse da Administração, o princípio da isonomia, a finalidade e a segurança da contratação.

21.6 - Os licitantes assumem todos os custos de preparação e apresentação de suas propostas e a Administração não será, em nenhum caso, responsável por esses custos, independentemente da condução ou do resultado do processo licitatório.

21.7 - Na contagem dos prazos estabelecidos neste Edital e seus Anexos, excluir-se-á o dia do início e incluir-se-á o do vencimento. Só se iniciam e vencem os prazos em dias de expediente na Administração.

21.8 - O desatendimento de exigências formais não essenciais não importará o afastamento do licitante, desde que seja possível o aproveitamento do ato, observados os princípios da isonomia e do interesse público.

21.9 - O licitante é o responsável pela fidelidade e legitimidade das informações prestadas e dos documentos apresentados em qualquer fase da licitação.

21.9.1 - A falsificação de qualquer documento apresentado ou a inverdade das informações nele contidas implicará a imediata desclassificação do proponente que o tiver apresentado ou, caso tenha sido o vencedor, a rescisão do contrato ou do documento equivalente, sem prejuízo das demais sanções cabíveis.

21.10 - Em caso de divergência entre disposições deste Edital e de seus anexos ou demais peças que compõem o processo, prevalecerá as deste Edital.

21.11 - A PMG, poderá revogar este Pregão em razão do interesse público, por motivo de fato superveniente devidamente comprovado que constitua óbice manifesto e incontornável ou anulá-lo por ilegalidade, de ofício ou por provocação de terceiros, salvo quando for viável a convalidação do ato ou do procedimento viciado, desde que observados os princípios da ampla defesa e contraditório.

21.11.1 - A anulação do pregão induz à do contrato.

21.11.2 - A anulação da licitação por motivo de ilegalidade não gera obrigação de indenizar.

21.12 - É facultado à autoridade superior, em qualquer fase deste Pregão, promover diligência destinada a esclarecer ou complementar a instrução do processo, vedada a inclusão posterior de



PREFEITURA MUNICIPAL DE GUAÇUÍ

Estado do Espírito Santo

informação ou de documentos que deveriam ter sido apresentados para fins de classificação e habilitação.

21.13 - O Edital está disponibilizado, na íntegra, nos seguintes endereços eletrônicos:

- BLL: <https://bll.org.br/>;
- Sítio Eletrônico da PMG: <https://guacui.es.gov.br/licitacao.html>.

Guaçuí-ES, 16 de agosto de 2024.

Ariana Araújo de Souza

Superintendente de Licitações e Contratos



PREFEITURA MUNICIPAL DE GUAÇUÍ

Estado do Espírito Santo

ANEXO I TERMO DE REFERÊNCIA SIMPLIFICADO

O Termo de Referência foi baseado no Documento de Formalização de Demanda e Estudo Técnico Preliminar, conforme constante nos autos.

TERMO DE REFERÊNCIA

1 – Objeto

Contratação de Serviços de Transporte Escolar de seis rotas para o ano letivo de 2024, em atendimento aos alunos da rede municipal e estadual de ensino nos turnos matutino e vespertino.

2 – Descrição Detalhada do Objeto (especificação)

CONFORME ANEXO IX – QUADRO DE ITENS E VALORES

Contratação de empresa para prestação de serviço de transporte escolar de alunos, por lotes, para as linhas municipais e estaduais nos turnos matutino e vespertino em atendimento aos alunos residentes no Município de Guaçuí matriculados nas Escolas da Rede Municipal e Estadual, por um período de 203 (duzentos e três) dias letivos de 2024, de acordo com os itinerários, as especificações e quantitativos relacionados neste termo de referência.

O Transporte Escolar é um instrumento de democratização de oportunidades educacionais, pela garantia de acesso e permanência na escola, aos alunos residentes em áreas rurais desprovidas de escolas.

Conforme determina o inciso VI do artigo 10 da Lei nº. 9.394/96, acrescido pela Lei nº. 10.709/03 esta Secretaria de Educação tem a responsabilidade de fornecer transporte escolar aos alunos do Ensino Fundamental, Médio e da Educação de Jovens e Adultos da Rede de Ensino.

Para cumprir essa responsabilidade, o Governo do Estado do Espírito Santo, através da Lei nº 9.999 de 03 de abril de 2013, alterada pela Lei nº 11.336 de 14 de julho de 2021, instituiu o Programa Estadual do Transporte Escolar no Estado do Espírito Santo - PETE/ES:

Art. 1º Fica instituído o Programa Estadual do Transporte Escolar no Estado do Espírito Santo – PETE/ES, no âmbito da Secretaria de Estado da Educação – SEDU, com o objetivo de transferir recursos financeiros diretamente aos municípios que realizem, nas suas respectivas áreas de circunscrição, o transporte escolar de alunos de ensino fundamental, ensino médio, e educação de jovens e adultos da rede pública estadual, residentes no meio rural.

Os serviços de transporte escolar no município de Guaçuí são prestados através de contratação de empresas ou cooperativas de transporte, bem como por meio dos veículos das frotas próprias municipais.

Conforme o Art. 205 da Constituição da República Federativa do Brasil de 1988, a Educação é um direito de todos e dever do Estado e da família. O Art. 206, inciso I, prevê igualdade de condições para o acesso e permanência na escola e o Art. 208, inciso VII, garante, entre outros benefícios, o transporte para os alunos.

Tais obrigações constam também no Estatuto da Criança e do Adolescente – ECA (Lei nº 8.069/90, Art. 54, VII) e na Lei de Diretrizes e Bases da Educação Brasileira (Lei nº 9.394/96 e suas alterações), que em seu Art. 10º, inciso VII, prevê que os Estados incumbir-se-ão de assumir o transporte escolar dos alunos da Rede Estadual.

A oferta de transporte escolar aos alunos que vivem prioritariamente em área rural é um importante instrumento de acesso à Educação e de inclusão social. Ao facilitar o acesso e a permanência desses alunos na escola, o transporte escolar ajuda a diminuir a evasão escolar e como resultado aumenta o número de jovens e adolescentes que concluem o Ensino Básico, Fundamental e Médio.

Dessa forma, a Secretaria de Educação, no sentido de garantir o transporte escolar aos alunos das redes municipais, para as escolas mais próximas de suas residências, citada na planilha anexa, necessita contratar serviços de transporte escolar para os alunos da rede municipal de ensino, conforme estabelece a Portaria nº 225-R, de 15 de setembro de 2021.



PREFEITURA MUNICIPAL DE GUAÇUÍ
Estado do Espírito Santo

1 – Capacidade Técnica

Conforme item 9.9.4.

Deverá ser observado na prestação do serviço:

1) Dos condutores:

- Será necessário Curso de Motorista de Transporte Escolar atualizado (com data de validade em dia);

2) O serviço de transporte escolar deverá atender às especificações técnicas exigidas e obedecer rigorosamente:

a) Às normas e especificações constantes neste Termo de Referência;

b) Os regulamentos da Instrução de Serviço Normativa 093 de 2016 do DETRAN/ES no termos artigos 136, 137, 138, 139 e 145 do Código de Trânsito Brasileiro conforme e demais Resoluções do CONTRAN;

c) A Instrução de Serviço DETRAN-ES Nº 93 DE 23/06/2016;

d) Ressaltamos que a (s) empresa (s) vencedora (s) do certame deverá(ão) possuir veículos dentro das normas de trânsito para transporte escolar;

e) Os serviços serão prestados nos dias letivos previstos no calendário escolar, homologado pela SEDU e pelo Município;

f) A interrupção dos serviços dar-se-á nas férias e recessos escolares;

g) Os horários de chegada e partida deverão ser rigorosamente obedecidos de acordo com a Instrução Normativa SED nº 01/2017, aprovada pelo Decreto 10.481 de 02 de janeiro de 2018;

h) O motorista será identificado com crachá, devidamente uniformizados, indicando o nome da empresa e/ou seus dados pessoais no caso de MEI;

i) O motorista deverá zelar para que os alunos permaneçam sentados, priorizando a capacidade do veículo e usem corretamente o cinto de segurança;

j) O motorista deverá zelar para que os alunos embarquem e desembarquem do veículo nos locais determinados como pontos de embarque/desembarque, zelando pela segurança dos mesmos;

l) Em hipótese nenhuma os alunos poderão desembarcar fora do ponto de embarque, salvo autorização dos pais e/ou responsáveis, assumindo total responsabilidade pelo aluno(s);

m) O motorista deverá manter a porta do veículo fechada, durante todo o percurso;

n) O motorista deverá comunicar à Unidade Escolar e a SEME, de imediato, qualquer ocorrência anormal ou acidente que se verifique durante a execução dos serviços, preenchendo Boletim de Ocorrência, conforme modelo fornecido pela SEME;

o) A documentação relativa ao veículo e ao motorista deverá manter-se em ordem e de posse do condutor.

4 – Capacidade Financeira

Não se aplica.

5 – Contextualização e Justificativa



PREFEITURA MUNICIPAL DE GUAÇUÍ

Estado do Espírito Santo

A presente requisição advém pela razão dos serviços serem necessários a regularização do veículo junto ao DETRAN para que possa assim fazer as vistorias para liberação de uso no transporte escolar.

6 – Estimativas de Custo

CONFORME ANEXO IX – QUADRO DE ITENS E VALORES

7 – Interesse Público

Essa requisição é feita por esses serviços serem necessários ao atendimento de alunos da Rede Estadual de Ensino, devido às mudanças no ano de 2024.

8 – Tipo de Contratação

<input checked="" type="checkbox"/>	Contrato		Adesão a Ata de Registro de Preço
	Carta Contrato		Ata de Registro de Preços
	Autorização de Compra		

9 – Modo de Fornecimento

	Única	<input checked="" type="checkbox"/>	Mensal
	Parcelado		Por demanda
	Outro (Condição especial)		PLE Planilha de Levantamento de Eventos

10 – Local de Entrega/Execução

Conforme planilha expedida pela Engenharia de Transporte da SEDU. (ANEXO X).

11 – Prazo de Entrega/Execução (Cronograma Físico)

No primeiro dia de aulas até o cumprimento do calendário escolar.

12 – Prazo de Desembolso (Cronograma Financeiro)

A contratante fará o pagamento no mês subsequente ao atendimento mediante a emissão e conferência da planilha de controle de frequência elaborada pelas escolas atendidas.

“O acompanhamento dos serviços prestados é de competência da SEME, por intermédio das Escolas do Município e do Estado mediante preenchimento, pelos diretores das unidades escolares, de relatórios e de planilha mensal de execução dos serviços...”

A Contratante pagará à Contratada pelo serviço efetivamente prestado no mês de referência, com base nas planilhas mensais de execução dos serviços que serão encaminhadas pelas Unidades Escolares que são atendidas pelo serviço, e serão computados mensalmente considerando o nº de dias letivos x km x valor do km, vedada a antecipação, na forma abaixo:

Para pagamento serão computados apenas os dias letivos, considerando o período letivo de aproximadamente 203 (duzentos e três) dias.

Incumbirão à Contratada a iniciativa e o encargo do cálculo minucioso de fatura devida, a ser revisto e aprovado pela Contratante, juntando-se à respectiva discriminação dos serviços efetuados, o memorial de cálculo da fatura.

Se houver alguma incorreção na Nota Fiscal/Fatura, a mesma será devolvida à Contratada para correção, ficando estabelecido que o prazo para pagamento será contado a partir da data de apresentação na nova Nota Fiscal/Fatura, sem qualquer ônus ou correção a ser paga pelo Contratante.

13 – Vigência do Contrato

A contratação vigorará pelo período de 365 dias, a contar de sua assinatura, podendo ser prorrogada, conforme Art. 107 da Lei 14133 /21, por iguais e sucessivos períodos, desde que haja interesse da Administração.

14 – Amostra/ Modelo

Não se aplica.

15 - Entrega provisória

Não se aplica.

16 – Entrega definitiva



PREFEITURA MUNICIPAL DE GUAÇUÍ

Estado do Espírito Santo

Os materiais deverão ser entregues em uma só remessa, não sendo aceito o mesmo de forma parcelada.

17 – Regras de sustentabilidade

Não se aplica.

18 – Detalhamento do “Benefícios e Despesas Indiretas” (BDI)

Não se aplica.

19 – Índice de Correção

O índice de correção será o menor na data do pedido administrativo.

20 – Deveres das Partes

1 - A Contratada (o) fica obrigada (o) a manter os veículos, equipamentos e materiais necessários ao bom desempenho da prestação do serviço em perfeitas condições de limpeza, uso e manutenção necessárias à execução dos serviços;

2 - Os veículos deverão estar em conformidade com as normas expedidas pelo CONTRAN/DENATRAN e DETRAN;

3 - Proceder regularmente o atendimento do objeto deste contrato, vedado a execução deste por outra empresa, ou seja, não será permitida a subcontratação de empresa para prestar o atendimento do objeto deste contrato por qualquer período que seja;

4 - Manter regularizada junto ao DETRAN (DPVAT, Licença e IPVA) a documentação dos veículos que serão utilizados na execução do objeto, comprovando tal procedimento através de cópia autenticada no ato da assinatura do contrato. No caso dos veículos cujo licenciamento do ano em exercício ainda não tenha vencido, a contratada deverá efetuar o pagamento do mesmo na data prevista e encaminhar imediatamente à Contratante o comprovante do pagamento;

5 - Cumprir a determinação do artigo 4º da Instrução de Serviço DETRAN-ES Nº 93 de 23/06/2016 nos seguintes itens:

VII - limitadores de abertura dos vidros corrediços, de no máximo dez centímetros;

VIII - dispositivos próprios para a quebra ou remoção de vidros em caso de acidente;

IX - todos os demais equipamentos obrigatórios, comuns aos veículos da mesma espécie, previstos no Código de Trânsito Brasileiro e normatizações do Conselho Nacional de Trânsito - CONTRAN e do Departamento Nacional de Trânsito – DENATRAN;

6 - Manter neste município um escritório e um almoxarifado no caso de empresa vencedora(s) ME e EPP;

7 - No caso de imprevistos com os veículos e pessoal que serão utilizados na execução do objeto, a contratada disponibilizará outros recursos com as mesmas características e condições solicitadas no Edital, sem adicionar custos além do previsto;

8 - Oferecer condições de executar o objeto, fora do horário normal de funcionamento, caso haja necessidade;

9 - Apresentar Termo de Autorização para Transporte de Escolares dos veículos que serão utilizados na execução do objeto, realizado pelo DETRAN, conforme o final de cada placa, conforme Instrução de Serviço do Detran nº 93/2006 e outra que vier a ser emitida, este termo deverá ser apresentado a Contratante semestralmente;

10 - O licitante vencedor deverá realizar a execução do objeto deste contrato de acordo com todas as cláusulas do Edital e de acordo com a Secretaria Municipal de Educação, caso haja alguma eventualidade e necessite mudança de percurso, data e horário, independente de qualquer alegação;

11 - Substituir no prazo de 05 (cinco) dias o funcionário recusado pela Contratante;



PREFEITURA MUNICIPAL DE GUAÇUÍ
Estado do Espírito Santo

12 - Manter nos veículos pintura de faixa horizontal na cor amarela, com quarenta centímetros de largura, à meia altura, em toda a extensão das partes laterais e traseira da carroçaria, com o dístico ESCOLAR, em preto, sendo que, em caso de veículo de carroçaria pintada na cor amarela, as cores aqui indicadas devem ser invertidas;

13 - Manter o pessoal que atuará na execução do objeto, devidamente identificados com crachá, trajados adequadamente, e ter boa comunicação com os alunos e pessoal da PMG - serem alfabetizados - não estar respondendo a inquérito policial ou a processos judiciais;

14 - Efetuar o pagamento de seus funcionários rigorosamente em dia, bem como todos os encargos comerciais, fiscais, trabalhistas, previdenciários e sociais, conforme previsto em lei, independente do recebimento da fatura do período de referência, e apresentar juntamente com a fatura, os comprovantes do recolhimento dos encargos acima, referente ao mês anterior;

15 - Registrar as ocorrências que houver durante a execução do objeto, e enviá-las imediatamente à Contratante, podendo ser aplicado punição pelo descumprimento deste;

16 - Providenciar imediatamente um seguro do tipo – SEGURO DE ACIDENTE PESSOAL POR PASSAGEIRO;

17 - Manter nos veículos: Equipamento registrador instantâneo inalterável de velocidade e tempo; lanternas de luz branca, fosca ou amarela disposta nas extremidades da parte superior dianteira e lanternas de luz vermelha dispostas na extremidade superior da parte traseira; cintos de segurança em número igual à lotação; outros requisitos e equipamentos obrigatórios estabelecidos pelo CONTRAN;

18 - A empresa ME/EPP/MEI deverá apresentar cópia dos itens abaixo especificados referentes ao pessoal que conduzirão os veículos:

- a) Ter idade superior a 21 anos;
- b) Ser habilitado em categoria "D";
- c) Documento emitido pelo DETRAN de não ter cometido nenhuma infração grave ou gravíssima, ou ser reincidente em infrações médias durante os 12 últimos meses;
- d) Comprovante de curso especializado de todos os motoristas, nos termos da regulamentação do CONTRAN (curso de direção defensiva e transporte de Escolar);
- e) Cópia da Carteira de Motorista de Transporte Escola emitida pelo DETRAN;
- f) Cópia do Laudo de Vistoria da ITL;
- g) Cópia do CRV do veículo;
- h) Cópia do CRLV do veículo em dia;

19 - Observar as prescrições relativas às leis trabalhistas, previdenciária, fiscais, seguros e quaisquer outras não mencionadas, bem como o pagamento de todo e qualquer tributo que seja devido em decorrência direta do contrato, isentando a CONTRATANTE de qualquer responsabilidade;

20 - A contratada deverá fornecer o serviço de transporte escolar de acordo com as especificações descritas neste termo de referência, caso contrário deverá substituí-los a qualquer tempo e sem custo para a Contratante;

21 - A contratada deverá manter, durante a vigência do contrato, as condições de habilitação e qualificação necessárias para a contratação com a Administração Pública, apresentando sempre que exigidos, os comprovantes de regularidade fiscal, jurídica, técnica e econômica e conforme dispões o inciso XVI, do artigo 92, da Lei nº 14.333/2021;

22 - A contratada deverá acatar a todas as exigências da Secretaria Municipal de Educação, sujeitando-se à sua ampla e irrestrita fiscalização, prestando todos os esclarecimentos solicitados e atendendo às reclamações formuladas;



PREFEITURA MUNICIPAL DE GUAÇUÍ

Estado do Espírito Santo

23 - A contratada fica obrigada a aceitar acréscimos ou decréscimos que se fizerem no serviço de transporte escolar, até 25% do valor inicial do contrato, quando houver necessária modificação do contrato em decorrência de acréscimo ou diminuição de quilometragem de roteiros, nos limites permitidos pela Lei 14.133/21 e suas alterações;

24 - A contratada não deverá transferir a outrem, no todo ou em parte, as obrigações assumidas no contrato;

25 - A contratada deverá manter atualizado o Termo de Autorização para o veículo executar o serviço de transporte escolar, emitido pelo DETRAN. O documento deverá ser apresentado ao Setor de Transporte Escolar da SEME;

26 - Os motoristas e monitores deverão atender fielmente a **Instrução de Serviço nº 11N, DETRAN de 13/02/2014 em seu artigo 41 e 42:**

Art. 41. É vedado aos credenciados e condutores:

- I – Fumar, quando estiver conduzindo escolares;
- II – Ausentar-se do veículo, quando este estiver aguardando escolares, exceto para garantir maior segurança aos mesmos;
- III – Abastecer o veículo quando estiver conduzindo escolares;
- IV – Dirigir em situações que ofereçam riscos à segurança dos escolares ou de terceiros;
- V – Trazer estampado nas partes externas e internas dos veículos e vidros, pichações, inscrições a tinta e/ou adesivos e a veiculação de qualquer tipo de propaganda, inclusive eleitoral, exceto as autorizadas nesta Instrução de Serviço;
- VI – Dirigir o veículo em desacordo com as normas da legislação de trânsito;
- VII – Portar ou manter no veículo arma de qualquer espécie;
- VIII – Dirigir o veículo estando suspenso ou cassado no direito de dirigir na forma prevista pelo Código de Trânsito Brasileiro;
- IX – realizar a prestação de serviço de transporte escolar sem estar devidamente autorizado e regular com seu credenciamento;
- X – conduzir o veículo sob efeito de bebida alcoólica ou outra substância psicoativa que determine dependência;
- XI – Utilizar-se de documentação falsa;
- XII - Apresentar documento comprovadamente falso ou adulterado, ou que sabe ou deveria saber ser falsificado ou para cuja obtenção tenha concorrido;
- XIII – Entrar no exercício de suas atividades antes de satisfeitas as exigências legais ou continuar a exercê-las sem autorização, depois de saber oficialmente que foi suspenso ou descredenciado;
- XIV – Deixar de realizar Vistoria Semestral, nos moldes previstos nesta Instrução de Serviço;
- XV - Exercer cargo ou função pública no âmbito das administrações direto e indireto, nas áreas municipal, estadual e federal, mesmo estando licenciado sem o recebimento de vencimentos;

Art. 42. São proibições aos acompanhantes:

- I – Fumar, quando estiver em atividade;
- II – Adotar comportamentos que possam tirar a concentração do condutor e com isso causar riscos de acidentes;
- III – Manter a porta do veículo aberta quando este estiver em movimento;
- IV – Trabalhar após ter ingerido bebida alcoólica ou outra substância tóxica;
- V – Permitir que escolares sejam transportados em pé, em locais inadequados ou fora do permitido em lei;
- VI – Portar ou manter no veículo arma de qualquer espécie;
- VII – Exercer a atividade estando suspenso ou cassado em decorrência de aplicação de penalidade por infração às normas estabelecidas nesta Instrução de Serviço.

Compete à Contratante:



PREFEITURA MUNICIPAL DE GUAÇUÍ

Estado do Espírito Santo

- 1 - Proporcionar todas as facilidades, inclusive esclarecimentos atinentes ao objeto do contrato, para que a empresa possa cumprir as obrigações dentro das normas e condições estabelecidas;
- 2 - Designar servidor com competência necessária para fiscalizar o serviço prestado;
- 3 - Cumprir todos os compromissos financeiros assumidos com a CONTRATADA no prazo estipulado;
- 4 - Cumprir e fazer cumprir todas as disposições contidas neste Termo de Referência;
- 5 - Alocar os recursos orçamentários e financeiros necessários à execução da contratação (Conta SEDU/PETE/PNATE) e/ou Recursos Próprios;
- 6 - Acompanhar, coordenar e fiscalizar a contratação, anotando em registro próprio os fatos que, o seu critério, exija medidas corretivas na execução dos serviços;
- 7 - Notificar à Contratada(s), por escrito, sobre falhas ou irregularidades constatadas no serviço, para que sejam tomadas as medidas corretivas necessárias;
- 8 - Notificar a Contratada(s), por escrito, a disposição de aplicação de eventuais penalidades, garantindo o contraditório e a ampla defesa;
- 9 - Rejeitar o serviço que não atenda aos requisitos constantes das especificações deste Termo de Referência;
- 10 - Efetuar o pagamento do serviço que estiver dentro dos padrões exigidos

21 – Sanções

De acordo com a Lei nº 14.133/21.

22 – Caução Contratual

Uma das modalidades contidas no artigo 96 § 1º da Lei 8.883/94, definindo-a:

- I - caução em Dinheiro ou títulos da dívida pública;
- II - Seguro-garantia;
- III - fiança bancária.

A Contratada prestará garantia de execução contratual correspondente a 5% (cinco por cento) do valor total do contrato, no prazo máximo de 30 (trinta) dias úteis do início de sua vigência.

Sem prejuízo das demais hipóteses previstas no contrato e na regulamentação vigente, a garantia poderá ser utilizada para o pagamento de:

- a) Prejuízos advindos do não cumprimento do objeto do contrato;
- b) Prejuízos causados à Administração ou a terceiros decorrentes de culpa ou dolo durante a execução do contrato;
- c) Multas aplicadas pela Administração à CONTRATADA;
- d) Obrigações trabalhistas e previdenciárias de qualquer natureza, não adimplidas, quando couber.

Se o valor da garantia for utilizado total ou parcialmente, a CONTRATADA obriga-se a fazer a respectiva reposição no prazo máximo de 10 (dez) dias úteis, contados da data em que for notificada.



PREFEITURA MUNICIPAL DE GUAÇUÍ

Estado do Espírito Santo

O atraso superior a 25 (vinte e cinco) dias autoriza a Administração a promover o bloqueio dos pagamentos devidos à CONTRATADA, até o limite de 5% (cinco por cento) do valor anual do contrato, a título de garantia.

A CONTRATADA, a qualquer tempo, poderá substituir o bloqueio efetuado com base nesta cláusula por quaisquer das modalidades de garantia previstas em lei, sem prejuízo da manutenção da multa aplicada.

Será considerada extinta e liberada a garantia:

Com a devolução da apólice, carta fiança ou autorização para o levantamento de importâncias depositadas em dinheiro a título de garantia, acompanhadas de declaração da CONTRATANTE de que a CONTRATADA cumpriu todas as obrigações contratuais;

No prazo de 03 (três) meses após o término da vigência do contrato, caso a Administração não comunique a ocorrência de sinistros, quando o prazo será ampliado, nos termos da comunicação.

23 – Publicação da Ratificação de dispensa/Inexigibilidade.

Diário oficial e no Portal da Transparência.

24 – Responsável pela JUSTIFICATIVA da necessidade de contratação:

Nome do Servidor: **Sayonara Toledo Da Silva Gil**

Cargo: **Secretária Municipal de Educação**

Matrícula: **902026**

25 – Responsável pela ELABORAÇÃO da especificação dos itens:

Nome do Servidor: **Marcus Vinicius Mendonça**

Cargo: **Gerente de Almoarifado**

Matrícula: **013542**

26 – Responsável pela APROVAÇÃO da especificação dos itens:

Nome do Servidor: **Sayonara Toledo Da Silva Gil**

Cargo: **Secretária Municipal de Educação**

Matrícula: **902026**

27 – Responsável pela ELABORAÇÃO dos quantitativos dos itens:

Nome do Servidor: **Marcus Vinicius Mendonça**

Cargo: **Gerente de Almoarifado**

Matrícula: **013542**

28 – Responsável pela APROVAÇÃO dos quantitativos dos itens:

Nome do Servidor: **Sayonara Toledo Da Silva Gil**

Cargo: **Secretária Municipal de Educação**

Matrícula: **902026**

29 – Responsável pela ELABORAÇÃO do Termo de Referência ou Projeto Básico:

Nome do Servidor: **Marcus Vinicius Mendonça**

Cargo: **Gerente de Almoarifado**

Matrícula: **013542**

30 – Responsável pela APROVAÇÃO do Termo de Referência ou Projeto Básico:

Nome do Servidor: **Sayonara Toledo Da Silva Gil**

Cargo: **Secretária Municipal de Educação**

Matrícula: **902026**

31 - Responsável pela ELABORAÇÃO de pesquisa de mercado:

Nome do Servidor: **Marcus Vinicius Mendonça**



PREFEITURA MUNICIPAL DE GUAÇUÍ

Estado do Espírito Santo

Cargo: **Gerente de Almoarifado**

Matrícula: **013542**

32 – Responsável pela APROVAÇÃO de pesquisa de mercado:

Nome do Servidor: **Graziele Gouvea Rodrigues**

Cargo: **Superintendente Municipal de Compras e Serviços**

Matrícula: **904253**

33 – Responsável pela Anotação de Responsabilidade Técnica e o número do documento:

Não se aplica.

34 – Responsável pela JUSTIFICATIVA da razão da escolha do fornecedor ou executante:

Nome do Servidor: **Marcus Vinicius Mendonça**

Cargo: **Gerente de Almoarifado**

Matrícula: **013542**

35 – Responsável pela RATIFICAÇÃO da contratação direta:

Prefeito de Guaçuí/ES: **Marcos Luiz Jauhar**

36 – Responsável pela AUTORIZAÇÃO de abertura do processo licitatório:

Prefeito de Guaçuí/ES: **Marcos Luiz Jauhar**

37 – Responsável pelo termo de RATIFICAÇÃO da dispensa/inexigibilidade:

Prefeito de Guaçuí/ES: **Marcos Luiz Jauhar**

38 – Nomeação do GESTOR do Contrato:

Nome do Servidor: **Sayonara Toledo Da Silva Gil**

Cargo: **Secretária Municipal de Educação**

Matrícula: **902026**

39 – Nomeação do FISCAL do Contrato:

Nome do Servidor: **Marcus Vinicius Mendonça**

Cargo: **Gerente de Almoarifado**

Matrícula: **013542**

40 – Responsável pela elaboração dos Benefícios e Despesas Indiretas

Não se aplica.

SAYONARA TOLEDO DA SILVA GIL

Secretária Municipal de Educação



PREFEITURA MUNICIPAL DE GUAÇUÍ

Estado do Espírito Santo

ANEXO II
MODELO PARA APRESENTAÇÃO DA PROPOSTA COMERCIAL

PROPOSTA COMERCIAL

À Prefeitura Municipal de Guaçuí
Comissão Permanente de Licitação
Pregão Eletrônico nº 034/2024

RAZÃO SOCIAL:

CNPJ:

ENDEREÇO:

TELEFONE:

E-MAIL:

Proposta comercial para o **Pregão Eletrônico nº 034/2024**, contratação de transporte escolar para atender a demanda de novos alunos municipais e estaduais de Guaçuí-ES, solicitado pela Secretaria Municipal de Educação, de acordo com as condições e exigências estabelecidas neste Edital e em seus anexos.

ITEM	DESCRIÇÃO	QT.	MARCA	UNID.	PREÇO UNIT.	TOTAL

- a) Declaro que nos preços propostos, encontra-se incluídos todos os tributos, encargos sociais, frete até o destino e quaisquer outros ônus que porventura possam recair sobre o fornecimento do objeto da presente licitação e que estou de acordo com todas as normas deste Edital e seus Anexos.
- b) A validade dos preços e condições desta proposta é de 90 (noventa) dias a contar da data de abertura da Sessão de Julgamento do referido Pregão Eletrônico.

Local e Data.

Assinatura Identificável
(Nome do representante da empresa)
Razão Social



PREFEITURA MUNICIPAL DE GUAÇUÍ

Estado do Espírito Santo

ANEXO III
MODELO DE DECLARAÇÃO DE CUMPRIMENTO DOS REQUISITOS DE HABILITAÇÃO E
INEXISTÊNCIA DE FATOS IMPEDITIVOS

À Prefeitura Municipal de Guaçuí
Comissão Permanente de Licitação
Pregão Eletrônico nº 034/2024

DECLARAÇÃO DE ATENDIMENTO DE EXIGÊNCIAS HABILITATÓRIAS PARA PARTICIPAÇÃO
NO PREGÃO ELETRÔNICO Nº 034/2024 E DE INEXISTÊNCIA DE FATOS IMPEDITIVOS PARA
HABILITAÇÃO.

O(s) abaixo assinado(s), na qualidade de responsável (is) legal (is) pela Empresa _____, inscrita no CNPJ sob o nº _____ DECLARA, **sob as penas da lei**, principalmente a disposta no art. 63º, Inciso I, da Lei nº 14.133/2021, que satisfaz plenamente todas as exigências habilitatórias previstas no certame epigrafado, bem como inexistem fatos impeditivos para sua habilitação no processo licitatório relativo ao **Pregão Eletrônico nº 034/2024** da Prefeitura Municipal de Guaçuí-ES, estando ciente da obrigatoriedade de declarar ocorrências posteriores.

Local e Data.

Assinatura Identificável
(Nome do representante da empresa)
Razão Social
CNPJ



PREFEITURA MUNICIPAL DE GUAÇUÍ

Estado do Espírito Santo

ANEXO IV

MODELO DE DECLARAÇÃO DE QUE NÃO EMPREGA MENORES

À Prefeitura Municipal de Guaçuí
Comissão Permanente de Licitação
Pregão Eletrônico nº 034/2024

DECLARAÇÃO
(modelo conforme Decreto Federal nº 4.358, de 5 de setembro de 2002)

A empresa _____, inscrita no CNPJ/MF sob o nº _____, por intermédio de seu representante legal, o(a) Sr.(ª) _____, portador(a) da Carteira de Identidade nº _____ e do CPF nº _____, declara, para fins do disposto no inciso VI do art. 68 da Lei nº 14.133, de 01 de abril de 2021, que não emprega menor de 18 (dezoito) anos em trabalho noturno, perigoso ou insalubre e não emprega menor de 16 (dezesesseis) anos, salvo menor, a partir de 14 (quatorze) anos, na condição de aprendiz, nos termos do inciso XXXIII, do art. 7º da Constituição Federal.

Ressalva:

Emprega menor, a partir de quatorze anos, na condição de aprendiz (_____).
(marcar com um "x" o espaço acima, em caso afirmativo).

Local e Data.

Assinatura Identificável
(Nome do representante da empresa)
Razão Social
CNPJ



PREFEITURA MUNICIPAL DE GUAÇUÍ

Estado do Espírito Santo

ANEXO V
MODELO DE DECLARAÇÃO DE MICROEMPRESA (ME) OU EMPRESA DE PEQUENO PORTE (EPP)

À Prefeitura Municipal de Guaçuí
Comissão Permanente de Licitação
Pregão Eletrônico nº 034/2024

DECLARAÇÃO DE MICROEMPRESA (ME) OU EMPRESA DE PEQUENO PORTE (EPP)

A empresa _____, inscrita no CNPJ sob o nº _____, com sede na rua/avenida _____, nº _____, Bairro _____, na cidade de _____ (_____), por intermédio de seu representante legal o (a) Sr. (a) _____, portador (a) da Cédula de Identidade RG nº. _____, SSP/_____ e inscrito no CPF sob o nº. _____, DECLARA que se enquadra na condição de MICROEMPRESA (ME) ou EMPRESA DE PEQUENO PORTE (EPP), constituídas na forma de Lei Complementar nº 123/2006. Declara ainda que não existe qualquer impedimento entre os previstos nos incisos do § 4º do Artigo 3º da Lei Complementar nº 123/2006.

Local e Data.

Assinatura Identificável
(Nome do representante da empresa)
Razão Social
CNPJ



PREFEITURA MUNICIPAL DE GUAÇUÍ
Estado do Espírito Santo

ANEXO VI
MINUTA DE CONTRATO

CONTRATO QUE ENTRE SI CELEBRAM O MUNICÍPIO DE GUAÇUÍ-ES E A EMPRESA _____, NA QUALIDADE DE CONTRATANTE E CONTRATADA, RESPECTIVAMENTE, PARA O FIM EXPRESSO NAS CLÁUSULAS QUE O INTEGRAM.

O MUNICÍPIO DE GUAÇUÍ, pessoa jurídica de direito público interno, com sede na Praça João Acacinho, 01 – nesta cidade, inscrito no CNPJ/MF n.º 27.174.135/0001-20, neste ato representado por seu (sua) Secretário (a), brasileiro (a), casado (a), residente e domiciliado (a) nesta cidade, doravante denominado CONTRATANTE, e de outro lado, a Empresa, inscrita no CNPJ/MF sob o n.º, sediada na, doravante denominada CONTRATADA, em decorrência do **PREGÃO ELETRÔNICO Nº 034/2024** e observados os preceitos da Lei Federal nº 14.133/2021, resolvem firmar o presente **CONTRATO**, que se regerá pelas cláusulas e condições seguintes:

1 – OBJETO:

1.1 - Esta licitação tem por objeto a **contratação de transporte escolar para atender a demanda de novos alunos municipais e estaduais de Guaçuí-ES**, solicitado pela Secretaria Municipal de Educação, de acordo com as condições e exigências estabelecidas neste Edital e em seus anexos.

2 - PEÇAS INTEGRANTES DO CONTRATO:

2.1 – A execução deste contrato obedecerá às normas e especificações que serviram de base no Edital **Pregão Eletrônico Nº 034/2024**, e seus anexos, os quais independentemente de transcrição, passam a integrar esse instrumento Contratual, em conformidade com a Lei nº. 14.133 de 1º de abril de 2021, e suas alterações, a qual terá aplicabilidade também onde o contrato for omissivo.

3 – PREÇO E CONDIÇÕES PARA PAGAMENTO

3.1 – Pelo(s) objeto(s) ora adquirido(s) a CONTRATANTE pagará à CONTRATADA, o valor total de R\$
3.2 – O pagamento será efetuado **em até 30 (trinta) dias** após a entrega dos materiais, mediante apresentação da correspondente nota fiscal atestada pelo responsável da Secretaria solicitante.

3.3 - O pagamento efetuado não implica reconhecimento pela CONTRATANTE de adimplemento por parte da CONTRATADA relativamente às obrigações previdenciárias, sociais, trabalhistas, tributárias e fiscais, nem novação em relação a qualquer regra constante destas especificações.

3.3.1 - No preço, conforme o Pregão Eletrônico, já está incluído os custos e despesas, inclusive prestação de garantia, transporte, combustíveis, taxas, impostos, embalagens, seguros, licenças, despesa de frete, pessoal para instalação e encargos sociais que incidam ou venham a incidir, relacionados com fornecimento dos produtos e/ou prestação de serviços e todas as despesas necessárias à perfeita conclusão do objeto licitado.

3.3.2 - Ocorrendo erros na apresentação dos documentos fiscais, os mesmos serão devolvidos à contratada para correção, ficando estabelecido que o prazo para pagamento será contado a partir da data de apresentação da nova fatura, devidamente corrigida.

3.3.3 – A Contratante poderá deduzir do pagamento importâncias que a qualquer título lhe forem devidas pela contratada, em decorrência de inadimplemento contratual.



PREFEITURA MUNICIPAL DE GUAÇUÍ

Estado do Espírito Santo

3.3.4 - Somente após haver sanado as falhas e irregularidades apontadas, a CONTRATADA será considerada apta para o recebimento do pagamento correspondente.

4 – DO EQUILÍBRIO ECONÔMICO-FINANCEIRO DO CONTRATO:

4.1 - Os preços poderão ser alterados, nos termos da legislação vigente, respeitado, sempre, o princípio constitucional e legal do equilíbrio econômico-financeiro deste Contrato.

4.2 - Admitir-se-á o reequilíbrio econômico-financeiro do Contrato, sob os ditames contidos na Lei nº 14.133/2021;

4.3 - Caberá à CONTRATADA solicitar as alterações devidas, fornecendo os documentos que justifiquem e comprovem variação significativa dos preços;

4.4 - Os reajustes a que a CONTRATADA fizer jus e que não forem solicitados durante a vigência do Contrato, serão objeto de preclusão com a assinatura da prorrogação contratual ou com o encerramento do Contrato.

5 – DA VIGÊNCIA DO CONTRATO

5.1– O prazo de vigência do contrato objeto desta licitação terá início no ato de sua assinatura e seu término se dará em até 365 dias, ou com entrega de todos os itens licitados, podendo ser prorrogado por interesse da Administração.

6 – DA ENTREGA DO OBJETO/EXECUÇÃO DO SERVIÇO

6.1 – Conforme Termo de Referência.

6.2 - A execução será fiscalizada por responsável indicado pela contratante.

6.3 - A CONTRATADA, após assinatura do contrato, obriga-se a trocar, às suas expensas no prazo ajustado, os produtos que vierem a ser recusados pela CONTRATANTE, hipótese em que não ocorrerá pagamento enquanto não for satisfeito o objeto do contrato.

6.4 – A fiscalização e o acompanhamento do recebimento do objeto do Contrato, com fundamento no Art. 140 da Lei 14.133/2021, caberão ao **CONTRATANTE**, que, a seu critério, e, por meio de servidor designado pelo **CONTRATANTE**, deverá exercê-lo de modo amplo, irrestrito e permanente, em todas as fases de execução das obrigações, inclusive quanto ao desempenho do Contratado, sem prejuízo do dever deste de fiscalizar seus empregados, prepostos ou subordinados.

Parágrafo 1º - O Contratado declara aceitar, integralmente, todos os métodos e processos de inspeção, verificação e controle a serem adotados pelo CONTRATANTE.

Parágrafo 2º - A existência e atuação da fiscalização do Contratante em nada restringe a responsabilidade integral e exclusiva do Contratado quanto à integridade e à correção da execução das atividades a que se obrigou, suas consequências e implicações perante terceiros.

7 – DOTAÇÃO ORÇAMENTÁRIA

7.1 - As despesas decorrentes desta licitação correrão por conta de dotações orçamentárias próprias da Secretaria abaixo discriminada.

SECRETARIA	FICHA	FONTE	CÓDIGO ORÇAMENTÁRIO
SECRETARIA MUNICIPAL DE EDUCAÇÃO	0000018	159900000000-AAA	12.365.0013.2.029.3390300000



PREFEITURA MUNICIPAL DE GUAÇUÍ
Estado do Espírito Santo

8 - DA RESPONSABILIDADE DAS PARTES

8.1.1 - Prestar à CONTRATADA toda e qualquer informação por esta solicitada, necessária à perfeita execução do Contrato;

8.1.2 - Efetuar os pagamentos devidos pelo fornecimento do objeto, desde que cumpridas todas as formalidades e exigências deste Contrato;

8.1.3 - Permitir acesso dos empregados da empresa CONTRATADA às suas dependências para a execução do objeto;

8.1.4 - Exercer a fiscalização sobre os equipamentos fornecidos, observando preços, quantitativos e as especificações;

8.1.5 - Atestar e receber os produtos efetivamente fornecidos de acordo com o Termo de Referência e as cláusulas deste Contrato;

8.1.6 - Comunicar oficialmente à CONTRATADA qualquer irregularidade encontrada no fornecimento, bem como quaisquer falhas verificadas no cumprimento do que disposto deste Contrato;

8.1.7 - Solicitar a troca dos itens que não atenderem às especificações constantes dos respectivos Termos de Referências do **Pregão Eletrônico N° 034/2024**.

8.2 - Constituem obrigações da CONTRATADA:

8.2.1 – Entregar os produtos de acordo com o previsto nas especificações constante dos respectivos Termos de Referências do **Pregão Eletrônico N° 034/2024** e com as cláusulas deste CONTRATO;

8.2.2. - Manter, durante toda a execução do Contrato, em compatibilidade com as obrigações assumidas, todas as condições de habilitação e qualificação exigidas na licitação, conforme dispõe o inciso XVI, do artigo 92, da Lei nº 14.133/21;

8.2.3 - Respeitar as normas e procedimentos de controle interno, inclusive de acesso às dependências da CONTRATANTE;

8.2.4 - A CONTRATADA deverá assumir a responsabilidade por todas as providências e obrigações estabelecidas na legislação específica de acidentes de trabalho, quando, em ocorrência da espécie forem vítimas os seus empregados durante a execução do contrato, ainda que acontecido em dependência da CONTRATANTE;

8.2.5 - Assumir todos os encargos de possível demanda trabalhista, civil ou penal, relacionada à execução do contrato, originariamente ou vinculada por prevenção, conexão ou continência, bem como encargos fiscais e comerciais resultantes da contratação proveniente deste Contrato;

8.2.6 – Em atendimento à IN - Instrução Normativa RFB N° 2.145/2023, de 26 de junho de 2023, fica a CONTRATADA ciente da Retenção de Imposto de Renda no pagamento a fornecedores por órgãos e entidades do Poder Executivo, conforme disposto no Decreto Municipal nº 13.134 de 29 de agosto de 2023, que poderá ser acessado por meio do link: <chrome-extension://efaidnbmnnnibpcajpcgclefindmkaj/https://s3.amazonaws.com/el.com.br/portal/uploads/1877/arquivos/E45B3CAFDDE4A1F21F768BC38A19A5EB.pdf>

8.2.7 - A inadimplência da CONTRATADA, com referência aos encargos sociais, comerciais e fiscais não transfere a responsabilidade por seu pagamento à CONTRATANTE, nem poderá onerar o objeto desta contratação, razão pela qual a licitante vencedora renuncia expressamente a qualquer vínculo de solidariedade, ativa ou passiva, com a CONTRATANTE;



PREFEITURA MUNICIPAL DE GUAÇUÍ

Estado do Espírito Santo

8.2.8 - A CONTRATADA ficará obrigada a reparar, corrigir, remover, substituir, às suas expensas, o objeto do Contrato em que se verificarem vícios, defeitos ou incorreções;

8.2.9 - A CONTRATADA declara, no ato de celebração do presente contrato, estar plenamente habilitada à assunção dos encargos contratuais e assume o compromisso de manter, durante toda a execução do contrato, todas as condições de habilitação e qualificação exigidas na licitação.

8.2.10 – A Contratada estará sujeita a todas as responsabilidades previstas na Lei 14.133/21.

9 - DA RESCISÃO

9.1 - A inexecução total ou parcial do contrato enseja a sua rescisão, com as consequências contratuais e as previstas em lei, bem como a aplicação das multas e penalidades previstas neste instrumento.

9.1. O contrato será extinto quando vencido o prazo nele estipulado, independentemente de terem sido cumpridas ou não as obrigações de ambas as partes contraentes.

9.1.1. O contrato poderá ser extinto antes do prazo nele fixado, sem ônus para o Contratante, quando este não dispuser de créditos orçamentários para sua continuidade ou quando entender que o contrato não mais lhe oferece vantagem.

9.2. O contrato poderá ser extinto antes de cumpridas as obrigações nele estipuladas, ou antes do prazo nele fixado, por algum dos motivos previstos no artigo 137 da Lei nº 14.133/21, bem como amigavelmente, assegurados o contraditório e a ampla defesa.

9.2.1. Nesta hipótese, aplicam-se também os artigos 138 e 139 da mesma Lei.

9.2.2. A alteração social ou a modificação da finalidade ou da estrutura da empresa não ensejará a extinção se não restringir sua capacidade de concluir o contrato.

9.2.2.1. Se a operação implicar mudança da pessoa jurídica contratada, deverá ser formalizado termo aditivo para alteração subjetiva.

9.3. O contrato poderá ser extinto caso se constate que o contratado mantém vínculo de natureza técnica, comercial, econômica, financeira, trabalhista ou civil com dirigente do órgão ou entidade contratante ou com agente público que tenha desempenhado função na licitação ou atue na fiscalização ou na gestão do contrato, ou que deles seja cônjuge, companheiro ou parente em linha reta, colateral ou por afinidade, até o terceiro grau (art. 14, inciso IV, da Lei n.º 14.133, de 2021).

10 – DAS PENALIDADES E SANÇÕES

10.1 - A empresa contratada deverá observar rigorosamente as condições estabelecidas para fornecimento dos objetos adjudicados, sujeitando-se às penalidades constantes no artigo 156 da Lei 14.133/2021 e suas alterações.

10.2 - A aplicação das sanções pelo cometimento de infração será precedida do devido processo administrativo, com garantias de contraditório e de ampla defesa.

10.2.1 - A sanção de advertência será aplicada nas seguintes hipóteses:

a) descumprimento, de pequena relevância, de obrigação legal ou infração à Lei quando não se justificar aplicação de sanção mais grave;

b) inexecução parcial de obrigação contratual principal ou acessória de pequena relevância, a critério da Administração, quando não se justificar aplicação de sanção mais grave.

10.2.2 - A sanção de impedimento de licitar e contratar será aplicada, quando não se justificar a imposição de penalidade mais grave, àquele que:



PREFEITURA MUNICIPAL DE GUAÇUÍ

Estado do Espírito Santo

- a) dar causa à inexecução parcial do contrato que cause grave dano à Administração, ao funcionamento dos serviços públicos ou ao interesse coletivo;
- b) dar causa à inexecução total do contrato;
- c) deixar de entregar a documentação exigida para o certame;
- d) não manter a proposta, salvo em decorrência de fato superveniente devidamente justificado;
- e) não celebrar o contrato ou não entregar a documentação exigida para a contratação, quando convocado dentro do prazo de validade de sua proposta;
- f) ensejar o retardamento da execução ou da entrega do objeto da licitação sem motivo justificado.

10.2.3 - Considera-se inexecução total do contrato:

- a) recusa injustificada de cumprimento integral da obrigação contratualmente determinada;
- b) recusa injustificada do adjudicatário em assinar ata de registro de preços, contrato ou em aceitar ou retirar o instrumento equivalente no prazo estabelecido pela Administração também caracterizará o descumprimento total da obrigação assumida.

10.2.4 - A sanção de declaração de inidoneidade para licitar ou contratar será aplicada àquele que:

- a) apresentar declaração ou documentação falsa exigida para o certame ou prestar declaração falsa durante a sessão ou a execução do contrato;
- b) fraudar a sessão ou praticar ato fraudulento na execução do contrato;
- c) comportar-se de modo inidôneo ou cometer fraude de qualquer natureza;
- d) praticar atos ilícitos com vistas a frustrar os objetivos da licitação;
- e) praticar ato lesivo previsto no art. 5º da Lei Federal nº 12.846, de 1º de agosto de 2013.

10.2.5 - Considera-se comportamento inidôneo, entre outros, a declaração falsa quanto às condições de participação, quanto ao enquadramento como ME/EPP ou o conluio entre os fornecedores, em qualquer momento do processo de pregão, mesmo após o encerramento da fase de lances.

10.2.6 - A sanção prevista no item 10.2.4, aplicada por qualquer ente da Federação, impedirá o responsável de licitar ou contratar no âmbito da Administração Pública do Município de Guaçuí, pelo **prazo mínimo de 3 (três) anos e máximo de 6 (seis) anos**.

10.2.7 - Poderá ser aplicada multa de 0,5% (zero vírgula cinco por cento) a 30% (trinta por cento) sobre o valor o valor do contrato licitado.

- a) Para as infrações previstas no item 10.2.2, a multa será de 0,5% a 15% do valor do contrato licitado;
- b) Para as infrações previstas no item 10.2.4, a multa será de 15% a 30% do valor do contrato licitado;

10.2.8 - Se a multa aplicada e as indenizações cabíveis forem superiores ao valor de pagamento eventualmente devido pela Administração ao contratado, além da perda desse valor, a diferença será descontada da garantia prestada ou será cobrada judicialmente

10.2.9 - As sanções de advertência, impedimento de licitar e contratar e declaração de inidoneidade para licitar ou contratar poderão ser aplicadas, cumulativamente ou não, à penalidade de multa.

10.2.10 - A aplicação das sanções previstas neste edital não exclui, em hipótese alguma, a obrigação de reparação integral dos danos causados

10.3 - Na aplicação das sanções serão considerados:

- 10.3.1** - a natureza e a gravidade da infração cometida;



PREFEITURA MUNICIPAL DE GUAÇUÍ

Estado do Espírito Santo

10.3.2 - as peculiaridades do caso concreto;

10.3.3 - as circunstâncias agravantes ou atenuantes; os danos que dela provierem para a Administração Pública;

10.4 - A aplicação das sanções previstas neste Edital de Pregão Eletrônico, em hipótese alguma, a obrigação de reparação integral do dano causado à Administração Pública.

10.5 - A penalidade de multa pode ser aplicada cumulativamente com as demais sanções.

10.6. O não pagamento nos prazos fixados na Cláusula Sétima deste edital acarretará multa à CONTRATANTE, mediante a aplicação da fórmula a seguir.

$$EM = I \times N \times VP$$

Onde:

$$I = (TX/100) / 365$$

I = Índice de atualização financeira

TX = Percentual da taxa de juros de mora anual

EM = Encargos moratórios

N = Número de dias entre a data prevista para o pagamento e a do efetivo pagamento;

VP = Valor da parcela em atraso.

11 – ADITAMENTO

11.1 - Este Contrato poderá ser alterado, nos termos e limites da legislação vigente, e sempre por meio de Termo Aditivo.

11.2 - Caso haja necessidade a Administração poderá fazer acréscimos ou supressões em conformidade com o art. 125 da Lei 14.133/2021.

12 - PEÇAS INTEGRANTES DO CONTRATO

12.1 O presente contrato está vinculado ao Edital de **Pregão Eletrônico nº 034/2024** e seus anexos e, de conformidade com a Lei 14.133 de 01 de abril de 2021, e suas alterações, a qual terá aplicabilidade também onde o contrato for omissivo.

13 - DAS DISPOSIÇÕES GERAIS

13.1 - A Contratada compromete-se a manter, durante toda a execução do Contrato, em compatibilidade com as obrigações por ela assumida, condições estas de habilitação e qualificação inicialmente exigidas.

13.2 - Regem o presente contrato, inclusive quanto às sanções e hipóteses de rescisão contratual a Lei Federal nº 14.133/2021 e demais normas complementares, aplicáveis à execução deste e especialmente aos casos omissos.

14 – FORO

14.1 - Fica eleito o foro da Comarca de Guaçuí-ES para dirimir as dúvidas oriundas deste Contrato

15 – ACEITAÇÃO

15.1 - E por estarem assim justas e contratadas, assinam as partes o presente Contrato em 03 (três) vias de igual teor, para que surta seus jurídicos e legais efeitos.



PREFEITURA MUNICIPAL DE GUAÇUÍ

Estado do Espírito Santo

Guaçuí-ES, ____ de _____ de 202X.

Contratante

Contratada

Testemunhas:



PREFEITURA MUNICIPAL DE GUAÇUÍ

Estado do Espírito Santo

ANEXO VII

DECLARAÇÃO DE CONHECIMENTO DE CUSTO PELA UTILIZAÇÃO DO SISTEMA

À Prefeitura Municipal de Guaçuí
Comissão Permanente de Licitação
Pregão Eletrônico nº 034/2024

DECLARAÇÃO DE CONHECIMENTO DE CUSTO PELA UTILIZAÇÃO DO SISTEMA

(SOMENTE PARA O LICITANTE VENCEDOR)

A empresa _____, inscrita no CNPJ sob o nº _____, com sede na rua/avenida _____, nº _____, Bairro _____, na cidade de _____ (_____), por intermédio de seu representante legal o (a) Sr. (a) _____, portador (a) da Cédula de Identidade RG nº. _____, SSP/_____ e inscrito no CPF sob o nº. _____, DECLARA ter conhecimento pelos ônus provenientes do uso da plataforma, conforme regulamento da BLL Compras e Decisões Monocráticas nº 01243/2023-6 e 03438/2023-1 do Tribunal de Contas do Estado do Espírito Santo.

Local e Data.

Assinatura Identificável
(Nome do representante da empresa)
Razão Social
CNPJ



PREFEITURA MUNICIPAL DE GUAÇUÍ

Estado do Espírito Santo

ANEXO VIII

TERMO DE ADESÃO AO SISTEMA DE PREGÃO ELETRÔNICO DA BOLSA DE LICITAÇÕES DA
BLL

À Prefeitura Municipal de Guaçuí
Comissão Permanente de Licitação
Pregão Eletrônico nº 034/2024

A empresa _____, inscrita no CNPJ sob o nº _____, com sede na rua/avenida _____, nº _____, Bairro _____, na cidade de _____ (_____), por intermédio de seu representante legal o (a) Sr. (a) _____, portador (a) da Cédula de Identidade RG nº. _____, SSP/_____ e inscrito no CPF sob o nº. _____, por meio do presente Termo, manifesta sua adesão ao Regulamento do Sistema Eletrônico de Pregões Eletrônicos da Bolsa de Licitações do Brasil, do qual declara ter pleno conhecimento, em conformidade com as disposições que seguem.

São responsabilidades do Licitante:

- I) Tomar conhecimento de e cumprir todos os dispositivos constantes dos editais de negócios dos quais venha a participar;
- II) Observar e cumprir a regularidade fiscal, apresentando a documentação exigida nos editais para fins de habilitação nas licitações em que for vencedor;
- III) Observar a legislação pertinente, bem como o disposto nos Estatutos Sociais e nas demais normas e regulamentos expedidos pela Bolsa de Licitações do Brasil, dos quais declara ter pleno conhecimento;
- IV) Designar pessoa responsável para operar o Sistema Eletrônico de Licitações;
- V) Pagar a taxa pela utilização do Sistema Eletrônico de Licitações.

O Licitante reconhece que a utilização do sistema eletrônico de negociação implica o pagamento de taxas de utilização, conforme previsto no Anexo VIII do Regulamento Sistema Eletrônico de Licitações da Bolsa de Licitações do Brasil.

O Licitante autoriza a Bolsa de Licitações do Brasil a expedir boleto de cobrança bancária referente às taxas de utilização ora referidas, nos prazos e condições definidos no Anexo VIII do Regulamento Sistema Eletrônico de Licitações da Bolsa de Licitações do Brasil.

O presente Termo é por prazo indeterminado podendo ser rescindido, a qualquer tempo, pelo Licitante, mediante comunicação expressa, sem prejuízo das responsabilidades assumidas durante o prazo de vigência ou decorrentes de negócios realizado e/ou em andamento.

O Licitante assume a responsabilidade pagamento dos valores devidos até a data da última utilização do Sistema, e/ou até a conclusão dos negócios em andamento. Responsabilizando-se pelas informações prestadas neste Termo, notadamente as informações de cadastro, alterações contratuais e/ou de usuários do Sistema, devendo, ainda, informar a BLL - Bolsa de Licitações do Brasil qualquer mudança ocorrida.

Local e Data.

Assinatura Identificável
(Nome do representante da empresa)
Razão Social
CNPJ



FUNDO DE EDUCAÇÃO DE GUAÇU

ESTADO DE ESPIRITO SANTO

Endereço: Praça João Acacinho, 001 - Centro - Guaçu/ES

CNPJ.: 27.174.135/0001-20, CEP.: 29560-000

Telefax: (028) 3553-4950 - E-mail: licitacaopmg@gmail.com

16/08/2024 13:35:59

ANEXO IX - QUADRO DE ITENS E VALORES

Pregão Eletrônico Nº 000034/2024 - Processo Nº 004915/2024 - MENOR PREÇO POR LOTE

Lote 00001 LOTE 01

Item	Código	Especificação	Und.	Média	Quantidade	Total
00001	00011732	TRANSPORTE ESCOLAR VEICULO 1 INTEGRAL Retorno integral e tarde - EEEFM Antonio Carneiro Ribeiro x CEEFMT1 Mosenhor Miguel de Sanctis x Sao Pedro de Rates x ES-482 x Sao Domingos	KM	6,350	3.166,8000	20.109,18
Total do Lote:					3.166,8000	20.109,18

Lote 00002 LOTE 02

Item	Código	Especificação	Und.	Média	Quantidade	Total
00002	00011733	TRANSPORTE ESCOLAR VEICULO 2 MATUTINO Pratinha x Sossego x Fazenda Aparecida x Jose Antonio de Carvalho x Apae	KM	7,020	7.673,4000	53.867,27
00003	00011734	TRANSPORTE ESCOLAR VEICULO 2 VERPERTINO Pratinha x Sossego x Fazenda Aparicida x Jose Antonio de Carvalho x Apae	KM	7,020	7.673,4000	53.867,27
Total do Lote:					15.346,8000	107.734,54

Lote 00003 LOTE 03

Item	Código	Especificação	Und.	Média	Quantidade	Total
00004	00011735	TRANSPORTE ESCOLAR VEICULO 3 INTEGRAL São Pedro de Rates x Vila dos Professores x Guaçu x EEEFM Antonio Carneiro Ribeiro	KM	4,360	8.241,8000	35.934,25
Total do Lote:					8.241,8000	35.934,25

Lote 00004 LOTE 04

Item	Código	Especificação	Und.	Média	Quantidade	Total
00005	00011736	TRANSPORTE ESCOLAR VEICULO 4 VESPERTINO São Tiago x Estiva x Guaçu x EEEFM Antonio Carneiro Ribeiro	KM	6,030	1.664,6000	10.037,54
Total do Lote:					1.664,6000	10.037,54

Lote 00005 LOTE 05

Item	Código	Especificação	Und.	Média	Quantidade	Total
00006	00011737	TRANSPORTE ESCOLAR VEICULO 5 INTEGRAL Igreja N.S. da Gloria x Corrego grande x Florestan Fernandes x EEEFM Antonio Carneiro Ribeiro x EMEF Anisio Teixeira x EMEF Deocleciano de Oliveira	KM	5,840	6.191,5000	36.158,36
00007	00011738	TRANSPORTE ESCOLAR VEICULO 5 MATUTINO Igreja N.S. da Gloria x Corrego Grande x Florestan Fernandes X EEEFM Antonio Carneiro Ribeiro x EMEF Anisio Teixeira x EMEF Deocleciano de Oliveira	KM	1,580	2.882,6000	4.554,51
Total do Lote:					9.074,1000	40.712,87

Total dos Lotes: 37.494,1000 214.528,37



Responsável Técnico:
MARCUS VINICIUS MENDONÇA

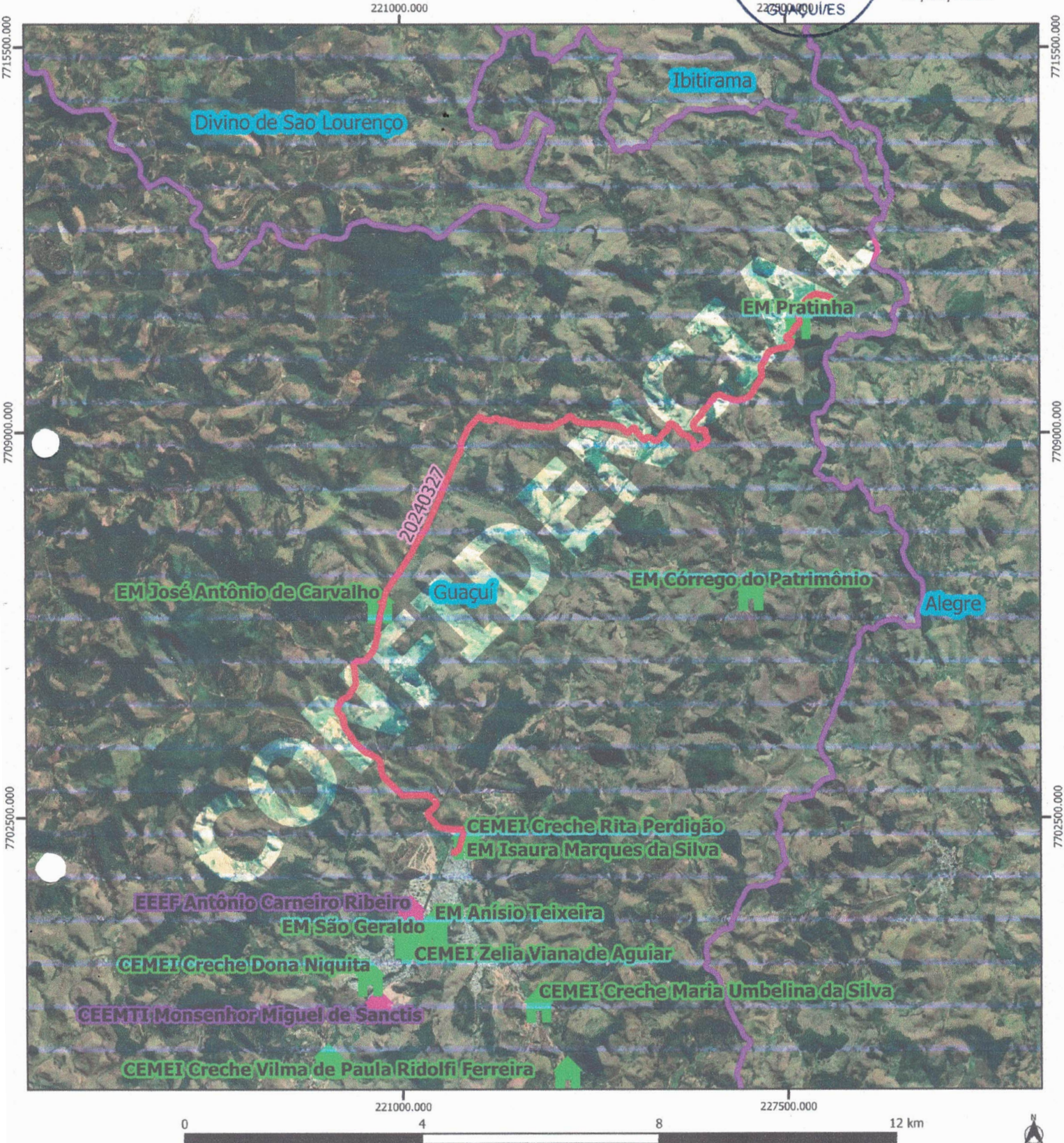

Legenda

BANCO_GUAÇUÍ rotas_pmg
20240327 [1]

Escolas



- Rodovias
- Estradas_Vicinais
- Arruamento
- Limite_Bairros
- Limite_Comunidades
- Limite_Distritos
- Limite_Municipal

Google Satellite

GUAÇUÍ

Escola: EM JOSÉ ANTÔNIO DE CARVALHO / APAE

Código roteiro: 20240326

Tipo: TR

Turno: V

Alunos: Estado: 0 Município: 3 Total: 3 Máximo*: 15

Quilometragem: Ida: 18,9 Volta: 18,9 Ap*: 0 Total*: 37,8

Projeção Universal Transversa de Mercator / Origem da quilometragem no Equador e Meridiano Central acrescidas as constantes 10.000 km e 500 km respectivamente / Datum: SIRGAS 2000 / Fuso:24 / Hemisfério: Sul / Vitória - ES. AP*: Aproveitamento de veículos || Total*: Somatório das quilometragens de ida/volta e aproveitamento || Máximo*: Total de alunos transportados simultaneamente || A identificação dos alunos estaduais é realizada pelo número de Registro de Alunos (RA) e a identificação dos alunos municipais é realizada pelo número "seq" no TranscolarES.

Nome do Roteiro:
PRATINHA X JOSÉ ANTÔNIO DE CARVALHO X APAE

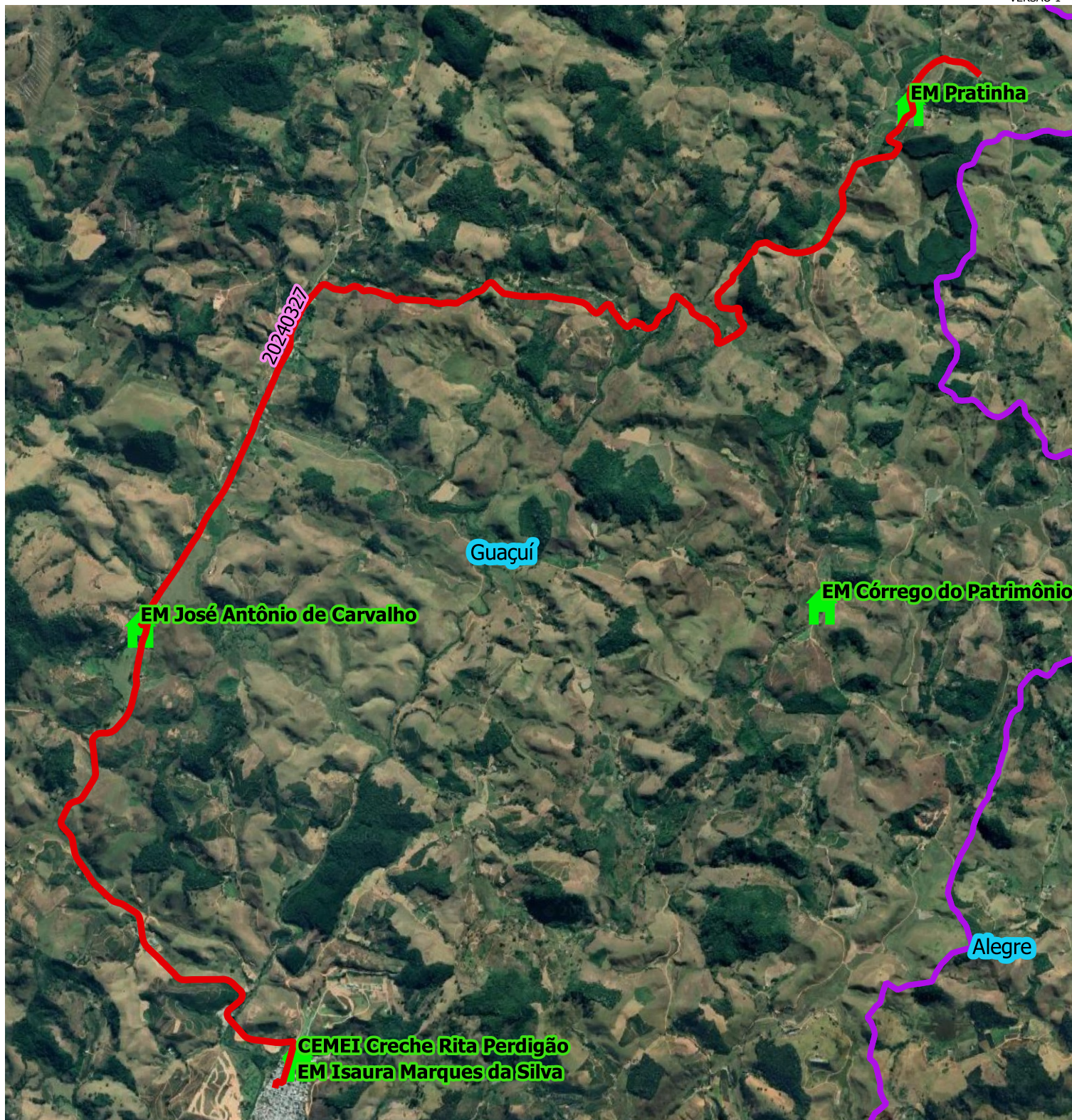

Legenda

ROTA [1]

Escolas



ESTADUAL



MUNICIPAL

Rodovias

Estradas_Vicinais

Arruamento

Limite_Municipal

Google Satellite

GUAÇUÍ

Escola: EM JOSÉ ANTÔNIO DE CARVALHO

Código roteiro:	20240327	Tipo: TR	Turno: M
------------------------	----------	-----------------	-----------------

Alunos	Estado: 0	Município: 4	Total: 4	Maximo*: 15
---------------	------------------	---------------------	-----------------	--------------------

Ida: 18,9 km	Volta: 18,9 km	AP*: 0 km	Total km*: 37,8 km
---------------------	-----------------------	------------------	---------------------------

Projeção Universal Transversa de Mercator / Origem da quilometragem no Equador e Meridiano Central acrescidas as constantes 10.000 km e 500 km respectivamente / Datum: SIRGAS 2000 / Fuso:24 / Hemisfério:Sul / Vitória - ES

AP*: Aproveitamento de veículos

Total km*: Somatório das quilometragens de ida/volta e aproveitamento.

Nome do roteiro

PRATINHA x JOSÉ ANTÔNIO DE C CARVALHO x APAE

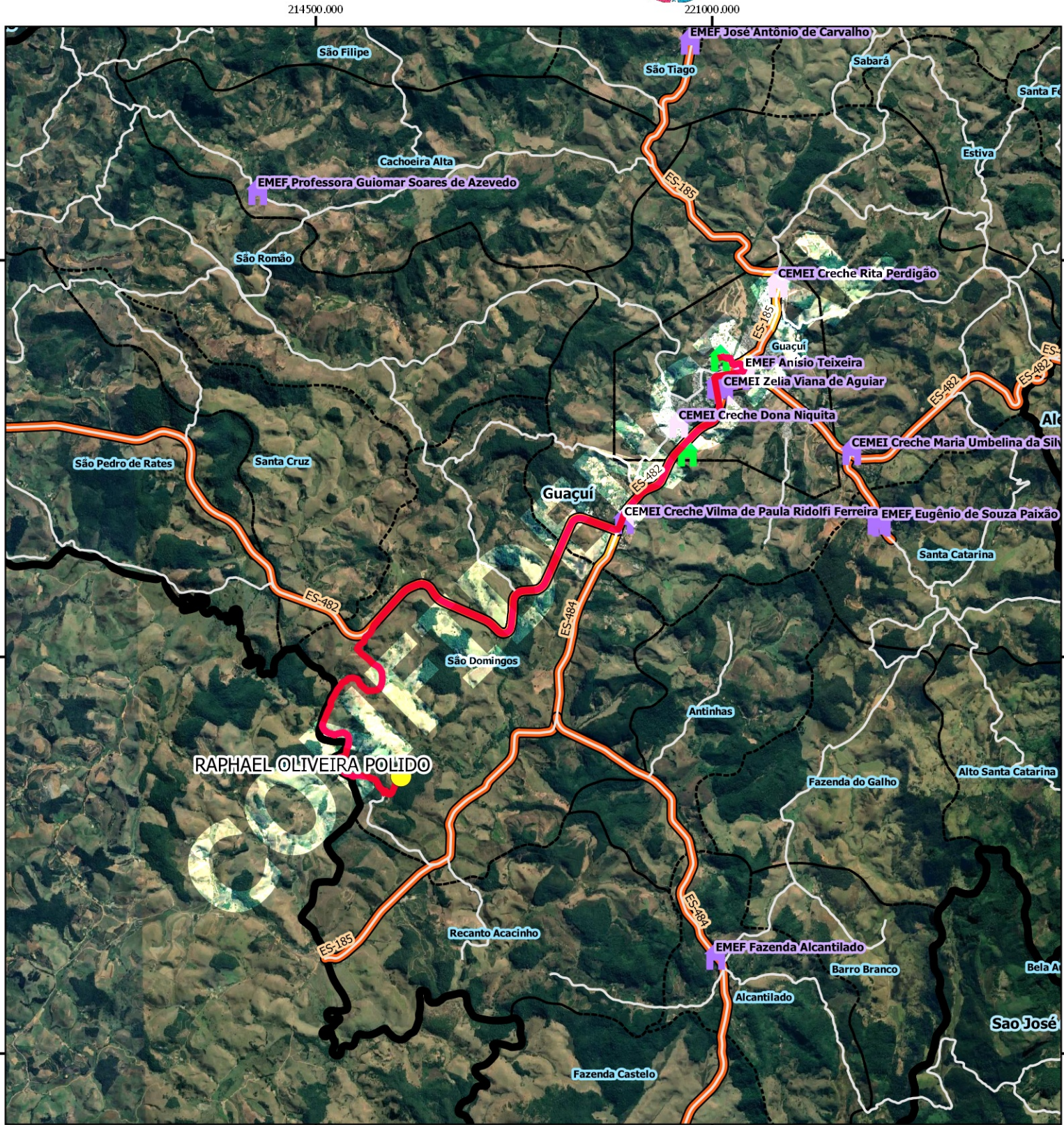

Legenda

- Alunos**
- alunos_estaduais
- 🏠 Municipal
- Rotas**
- rotas_sedu
- Via**
- Estradas_Vicinais
- Rodovias
- Limite Comunidades
- Limite_Municipal_2018
- Escola**
- 🏠 Escolas
- 🏠 Estadual
- Mapa**
- Google Satellite

GUACUI

Escola: CEEFMTI MONSENHOR MIGUEL DE SANCTIS			
Código roteiro: 20212306094	Tipo: TR	Turno: V	
Alunos: Estado: 1	Município: 0	Total: 1	Máximo*: 15
Quilometragem: Ida: 0	Volta: 15.6	Ap*: 0	Total*: 15.6
Horários previstos:	Entrada:	Saída:	

Projeção Universal Transversa de Mercator / Origem da quilometragem no Equador e Meridiano Central acrescidas as constantes 10.000 km e 500 km respectivamente / Datum: SIRGAS 2000 / Fusão: 24 / Hemisfério: Sul / Vitória - ES. AP*: Aproveitamento de veículos || Total*: Somatório das quilometragens de ida/volta e aproveitamento || Máximo*: Total de alunos transportados simultaneamente || A identificação dos alunos estaduais é realizada pelo número de Registro de Alunos (RA) e a identificação dos alunos municipais é realizada pelo número "seq" no TranscolarES.

Nome do roteiro

RETORNO INTEGRAL E TARDE - EEEFM ANTONIO CARNEIRO RIBEIRO X CEEFMTI MONSENHOR MIGUEL DE SANCTIS X SÃO PEDRO DE RATES X ES-482 - ENTRA NA COMUNIDADE - X SÍTIO BONFIM X FAZENDA BELA VISTA

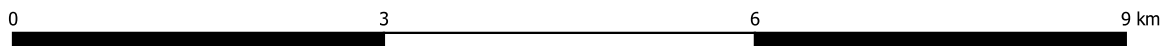
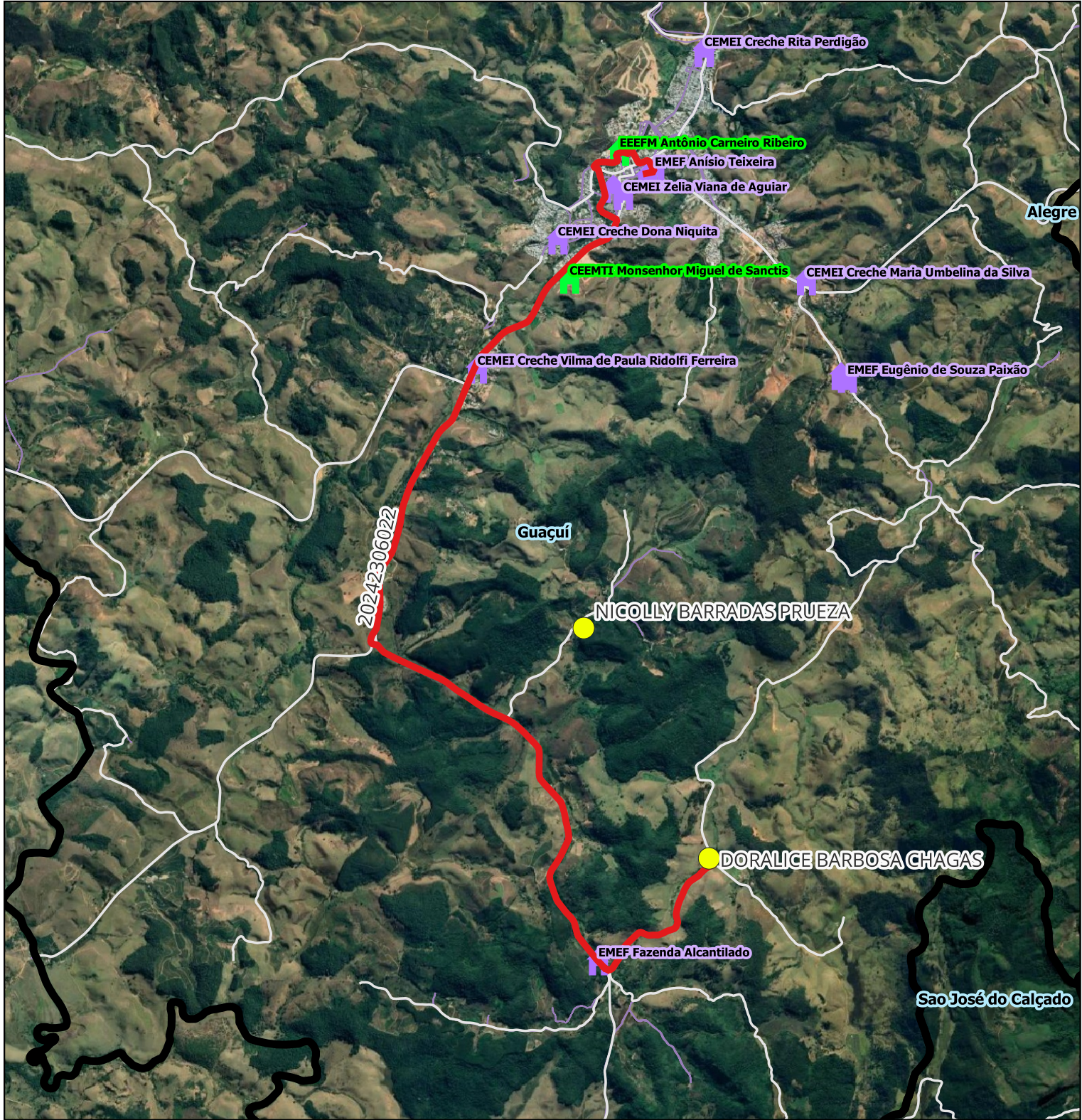

Legenda

- Rotas**
MAPAS
● alunos_estaduais Mapas [14]
— Rotas Mapas [3]

- Escola**
Escolas
🏠 Estadual

- 🏠 Municipal
Nome do roteiro

- Limites**
▬ Limite_Municipal_2018
Vias
— Estradas_Vicinais
— Rotas_totais_NIP_MOTORISTAS
Google Satellite

GUACUI

Escola: CEEFMTI MONSENHOR MIGUEL DE SANCTIS			
Código roteiro: 20242306022			
Tipo: TR	Turno: I		
Alunos: Estado: 2	Município: 0	Total: 2	Máximo*: 15
Quilometragem: Ida:	Volta: 15.5	Ap*: 15	Total*: 30.5
Horários previstos:	Entrada:	Saída:	

Projeção Universal Transversa de Mercator / Origem da quilometragem no Equador e Meridiano Central acrescidas as constantes 10.000 km e 500 km respectivamente / Datum: SIRGAS 2000 / Fuso:24 / Hemisfério:Sul / Vitória - ES.
AP*: Aproveitamento de veículos || Total*: Somatório das quilometragens de ida/volta e aproveitamento || Máximo*: Total de alunos transportados simultaneamente || A identificação dos alunos estaduais é realizada pelo número de Registro de Alunos (RA) e a identificação dos alunos municipais é realizada pelo número "seq" no TranscolarES.

IGREJA N.S. DA GLORIA X CORREGO GRANDE X FLORESTAN FERNANDES X EEEFM ANTÔNIO CARNEIRO RIBEIRO X EMEF ANÍSIO TEIXEIRA X EMEF DEOCLECIANO DE OLIVEIRA

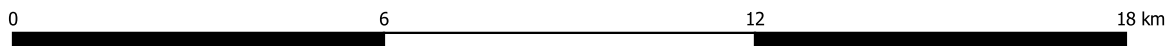
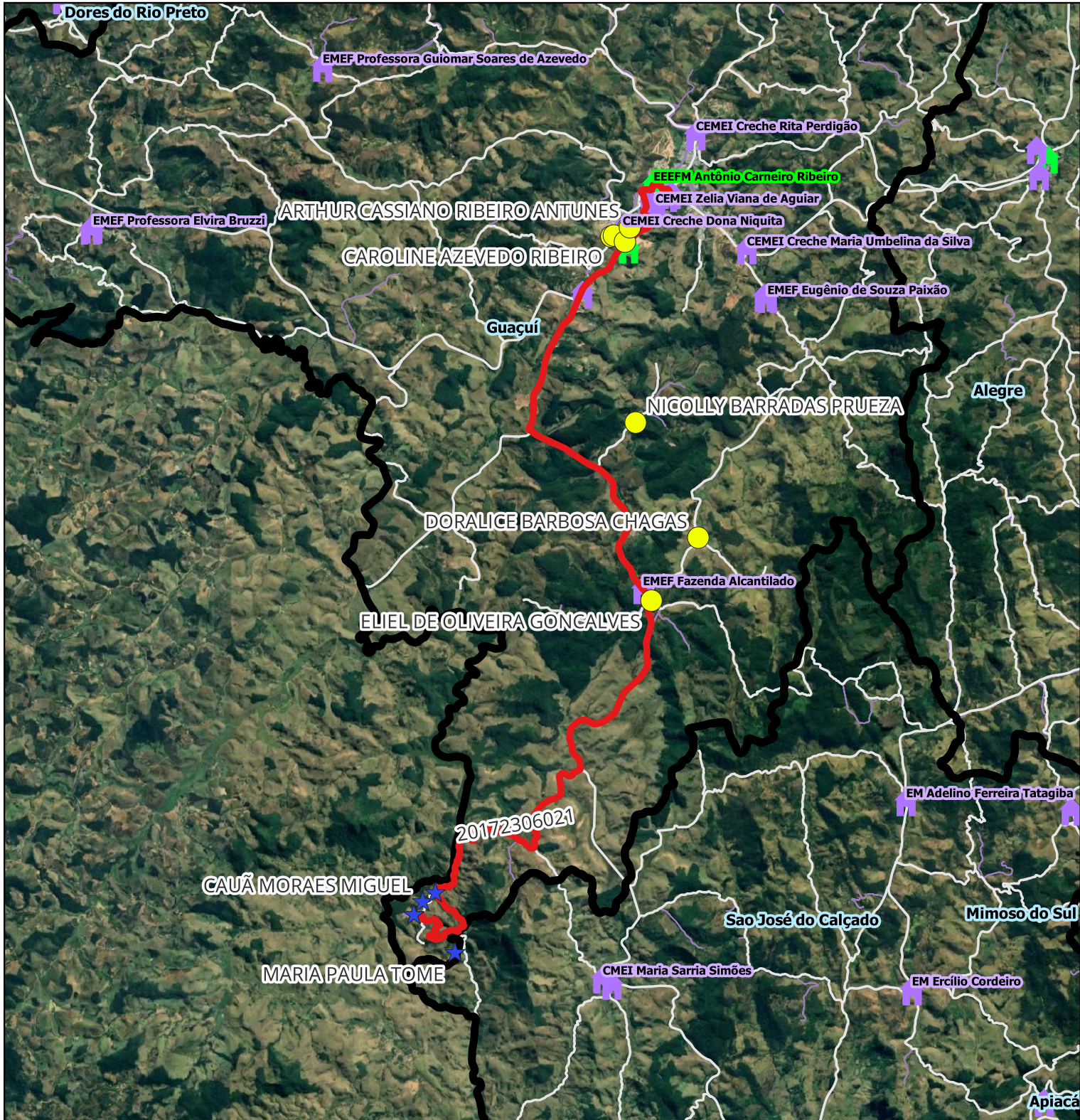

Legenda

- Rotas**
- MAPAS**
- alunos_estaduais Mapas [14]
- ★ alunos_transcolar_es Mapas
- Rotas Mapas [3]
- Escola**
- Escolas**
- 🏠 Estadual
- Limites**
- Limite_Municipal_2018
- Vias**
- Estradas_Vicinais
- Rotas_totais_NIP_MOTORISTAS
- Google Satellite

GUACUI

Escola: EEFM ANTONIO CARNEIRO RIBEIRO / EMEF ANISIO TEIXEIRA /
EME DEOCLECIANO DE OLIVEIRA
Código Roteiro: 20172306021 **Tipo:** TR **Turno:** M

Alunos: Estado: 9 **Município:** 5 **Total:** 14 **Máximo*:** 15

Quilometragem: **Ida:** 29.2 **Volta:** 29.2 **Ap*:** 14.2 **Total*:** 72.6

Horários previstos: **Entrada:** **Saída:**

Projeção Universal Transversa de Mercator / Origem da quilometragem no Equador e Meridiano Central acrescidas as constantes 10.000 km e 500 km respectivamente / Datum: SIRGAS 2000 / Fuso:24 / Hemisfério:Sul / Vitória - ES. AP*: Aproveitamento de veículos || Total*: Somatório das quilometragens de ida/volta e aproveitamento || Máximo*: Total de alunos transporteados simultaneamente || A identificação dos alunos estaduais é realizada pelo número de Registro de Alunos (RA) e a identificação dos alunos municipais é realizada pelo número "seq" no TranscolarES.

Nome do roteiro

IGREJA N.º S. DA GLORIA X CORREGIO GRANDE X FLORESTAN FERNANDES X EEFM ANTÔNIO CARNEIRO RIBEIRO X EMEF ANISIO TEIXEIRA X EMEF DEOCLECIANO DE OLIVEIRA

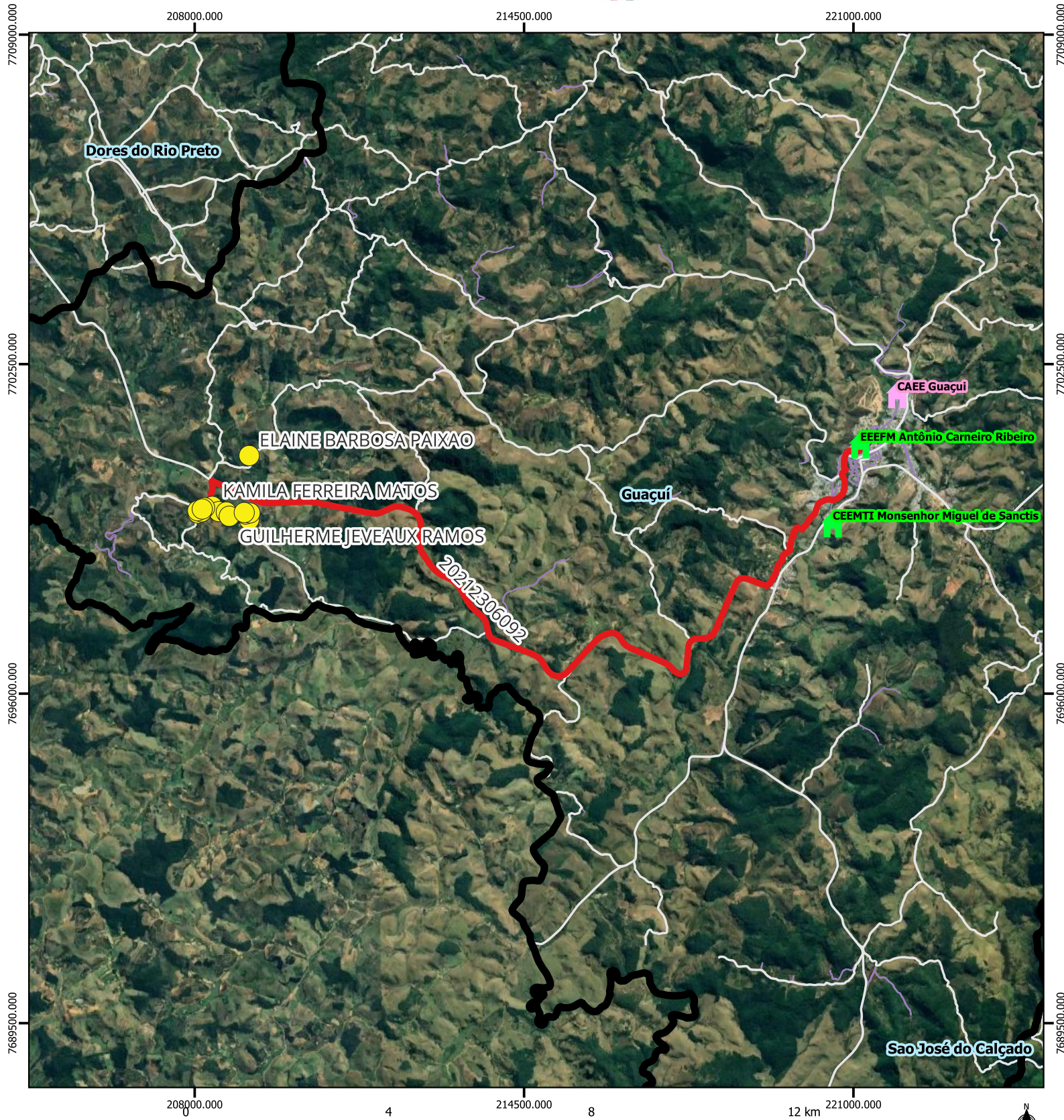

Legenda

alunos_estaduais [16]

Escola

Estadual

Estadual

Rotas

rotas_sedu [1]

Limites

Limite_Municipal_2018

Vias

Estradas_Vicinais

Rotas_totais_NIP_MOTORISTAS

Google Satellite

GUACUI

Escola: EEEFM ANTONIO CARNEIRO RIBEIRO

Código roteiro: 20212306092

Tipo: TR **Turno:** V

Alunos: Estado: 16 **Município:** 0 **Total:** 16 **Máximo*:** 23

Quilometragem: **Ida:** 20.3 **Volta:** 20.3 **Ap*:** 0 **Total*:** 40.6

Horários previstos: **Entrada:** 14:30 **Saída:** 19:30

Projeção Universal Transversa de Mercator / Origem da quilometragem no Equador e Meridiano Central acrescidas as constantes 10.000 km e 500 km respectivamente / Datum: SIRGAS 2000 / Fuso:24 / Hemisfério:Sul / Vitória - ES.
AP*: Aproveitamento de veículos || Total*: Somatório das quilometragens de ida/volta e aproveitamento || Máximo*: Total de alunos transporteados simultaneamente || A identificação dos alunos estaduais é realizada pelo número de Registro de Alunos (RA) e a identificação dos alunos municipais é realizada pelo número "seq" no TranscolarES.

Nome do roteiro

SÃO PEDRO DE RATES X VILA DOS PROFESSORES X GUAÇUÍ X EEEFM ANTONIO CARNEIRO RIBEIRO

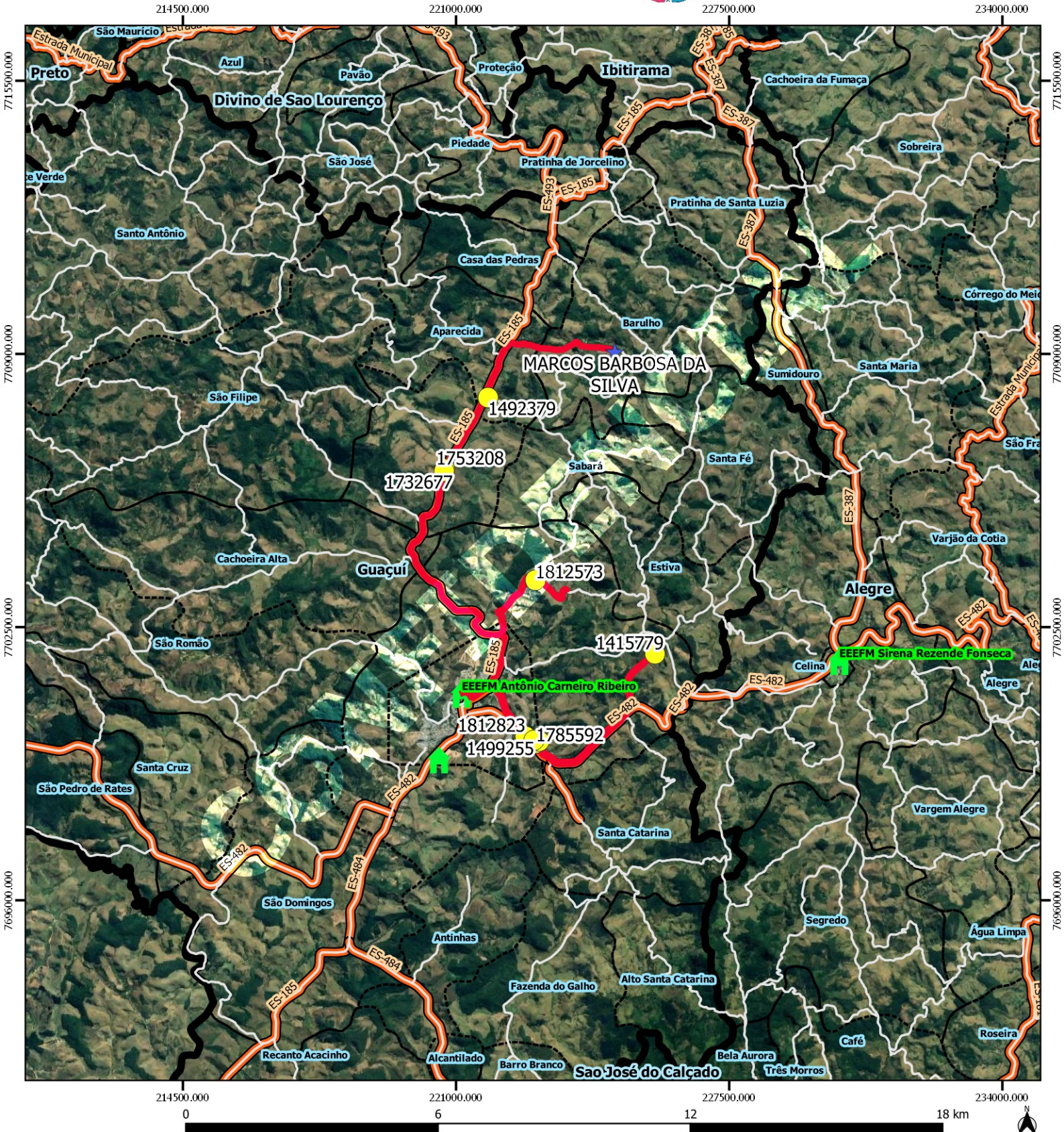

Legenda

- Alunos**
- ★ concessionarias_xy_2020 [1]
- alunos_estaduais
- Rotas**
- rotas_sedu
- Escola**
- Escolas
- 🏠 Estadual
- Via**
- Estradas_Vicinais
- Rodovias
- Limite_Comunidades
- Limite_Municipal_2018
- Mapa**
- Google Satellite

GUACUI

Escola: EEEFM ANTONIO CARNEIRO RIBEIRO			
Código roteiro: 20232306108	Tipo: TR	Turno: V	
Alunos: Estado: 12	Município: 0	Total: 12	Máximo*: 8
Quilometragem: Ida: 35		Volta: 35	Ap*: 0
Horários previstos:		Entrada: 13:00	Saída: 18:20

Projeção Universal Transversa de Mercator / Origem da quilometragem no Equador e Meridiano Central acrescidas as constantes 10.000 km e 500 km respectivamente / Datum: SIRGAS 2000 / Fuso:24 / Hemisfério:Sul / Vitória - ES. AP*: Aproveitamento de veículos || Total*: Somatório das quilometragens de ida/volta e aproveitamento || Máximo*: Total de Alunos transportados simultaneamente || A identificação dos alunos estaduais é realizada pelo número de Registro de Alunos (RA) e a identificação dos alunos municipais é realizada pelo número "seq" no TranscolarES.

Nome do roteiro

SÃO TIAGO X ESTIVA X GUAÇUÍ X EEEFM ANTONIO CARNEIRO RIBEIRO