GUAÇUI/ES, QUINTA-FEIRA, 28 DE MAIO DE 2020

DIÁRIO OFICIAL

PREFEITURA MUNICIPAL DE GUAÇUÍ

ÓRGÃOS DO PODER EXECUTIVO

PREFEITA
Vera Lucia Costa

SECRETARIA MUNICIPAL DE AGRICULTURA, PECUÁRIA E ABASTECIMENTO
Rodovia Rodovia Br 482 Km 96, s/n
desenvolvimentorural@guacui.es.gov.br
(28) 3545-4758
Edielson de Souza Rodrigues

SECRETARIA MUNICIPAL DE EDUCAÇÃO
Avenida Espírito Santo Sala 102, nº 166, Centro
educacao@guacui.es.gov.br
(28) 3553-3384
Vanderson Vieira Pires

SECRETARIA MUNICIPAL DE SAÚDE
Avenida Espírito Santo Sala 102, s/n, Centro
saude@guacui.es.gov.br
(28) 3553-3861
Márcio Clayton da Silva

SECRETARIA MUNICIPAL DE SECRETARIA DE CULTURA TURISMO E ESPORTE
Praça Matriz Sala 101, nº 74, Centro
cultura@guacui.es.gov.br
(28) 3553-3344
Leonardo Ridolfi de Azevedo

SECRETARIA MUNICIPAL DE FINANÇAS
Praça João Acacinho Sala 104, nº 1, Centro
financas@guacui.es.gov.br
(28) 3553-4947
Sebastiana Cristina Costa

SECRETARIA MUNICIPAL DE SECRETARIA DE ASSISTÊNCIA SOCIAL E DIREITOS HUMANOS
Rua Drº Custódio Tristão Sala 102, nº 248, Centro
social@guacui.es.gov.br
(28) 3553-0289
Josilda Amorim de Lima

SECRETARIA MUNICIPAL DE OBRAS INFRAESTRUTURA E SERVIÇOS PÚBLICOS
Rodovia Br 482 Complexo Municipal João de Deus Soroldoni, s/n, Centro
obras@guacui.es.gov.br
(28) 3553-4943
Marcello Lougom Rodolfo

SECRETARIA MUNICIPAL DE GESTÃO ADMINISTRATIVA E RECURSOS HUMANOS
Praça João Acacinho Sala 105, nº 1, Centro
adm.guacui@gmail.com
(28) 3553-1178
Walleska Guaitolini

PROCURADORIA GERAL DO MUNICÍPIO
Praça João Acacinho Sala 108, nº 1, Centro
procuradoria@guacui.es.gov.br
(28) 3553-4951
Ailton da Silva Fernandes

SECRETARIA MUNICIPAL DE GOVERNO E ARTICULAÇÃO INSTITUCIONAL
Praça João Acacinho Sala 101, nº 1, Centro
gabinete@guacui.es.gov.br
(28) 3553-1794
Maria Alice Carvalho Mendonça Moulin

SECRETARIA MUNICIPAL DE PLANEJAMENTO
Praça João Acacinho Sala 106, nº 1, Centro
planejamento@guacui.es.gov.br
(28) 3553-4946
Heliene de Barros Coutinho Coelho

SECRETARIA MUNICIPAL DE MEIO AMBIENTE
Praça Matriz Sala 102, nº 74, Centro
meioambiente@guacui.es.gov.br
(28) 3553-2462
Roberto Martins

CONTROLADORIA GERAL DO MUNICÍPIO
Praça João Acacinho, nº 1, Centro
controladoria@guacui.es.gov.br
(28) 3553-2593
Weriton Azevedo Soroldoni

QR Code para baixar o PDF do diário oficial
Publicado quarta-feira, 27 de Maio de 2020
https://guacui.es.gov.br/arquivos/files/2020/05/diario-oficial/89666959f21750e0d93b799db5f507723F5Tr4WKr6Qcg8e.pdf
Código de autenticação: 89666959f21750e0d93b799db5f507723F5Tr4WKr6Qcg8e

Setor de licitação

Casos confirmados de Covid-19 saltam de 30 para 36 em Guaçuí

Os casos suspeitos também dispararam de 18 para 31, no município, que registrou mais duas curas



De terça (26) para quarta-feira (27), Guaçuí registrou a confirmação de mais seis casos de Covid-19, conforme Boletim da Vigilância Epidemiológica para Covid-19, da Secretaria Municipal de Saúde (Semus). Em 24 horas, o número de casos confirmados subiu de 30 para 36 e, além disso, os casos suspeitos também dispararam e foram de 18 para 31. O município já tem dois óbitos pela doença, registrados.

O número de casos curados também subiu, indo de 16 para 18, e os casos descartados caíram de 80 para 79, devido a um caso que voltou para os suspeitos. As notificações foram de 128 para 146.

Entre os 18 curados, sete são do Centro da cidade, dois do Manoel Monteiro Torres, um do Cid Moreira, dois do São José, dois do bairro Antônio Martins, um do Jurema, um da Vila dos Professores e dois do Nova Guaçuí. Dos outros 18 casos confirmados, sete são do Centro da cidade, três da Vila dos Professores, dois do bairro João Ferraz de Araújo, um da Balança, dois do bairro São José, um do distrito de São Tiago e dois óbitos do Centro.

A Santa Casa de Cachoeiro está com a UTI para Covid-19 lotada. Com isso, a Santa Casa de Guaçuí está preparando 10 leitos de UTI para poder receber pacientes de Covid-19, o que já deve estar pronto esta semana. Além de dois leitos com respiradores montados pelo município no Pronto Socorro Municipal que é gerenciado pela Santa Casa.

#citacao#

Os casos confirmados e suspeitos seguem sendo monitorados pelas equipes da Secretaria Municipal de Saúde (Semus), em isolamento social, em suas casas. As pessoas que tiveram contato com esses pacientes, inclusive os casos de óbito, também estão sendo monitoradas. A Vigilância não passa informações pessoais das pessoas infectadas, apenas os bairros em que residem.

A Prefeitura de Guaçuí segue com as medidas que vêm sendo tomadas desde o começo de março, quando foram suspensas as atividades da Terceira Idade, até a implantação das barreiras sanitárias, desinfecção das

ruas e o uso obrigatório de máscaras. Além do isolamento e distanciamento social, evitando aglomerações.

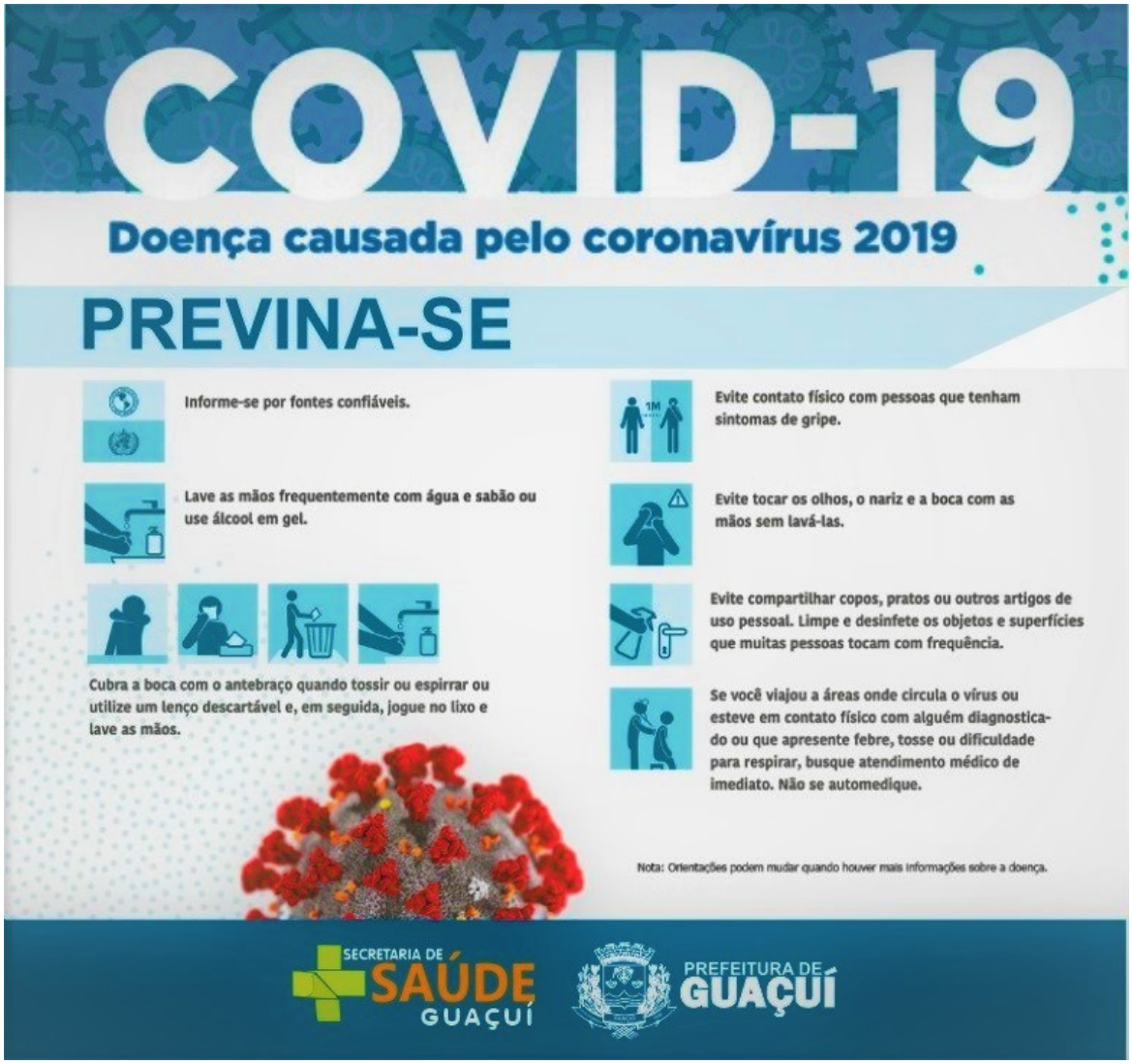

Guaçuí está entre os municípios que ficaram classificados como Risco Moderado (Amarelo), conforme o mapa da nova Matriz de Risco para o contágio do novo Coronavírus (Covid-19) atualizado pelo Governo do Estado no domingo (24), junto com outros 49 municípios. Onze municípios estão classificados como Risco Alto e os outros 18, como Risco Baixo (veja abaixo as medidas de cada nível de risco).

RISCO BAIXO (VERDE)

Medidas Sociais:

- Orientação/conscientização para isolamento social e distanciamento social (Disk Aglomeração);

- Orientação/conscientização para adoção de medidas de proteção (máscaras e higiene);

- Abordagem às pessoas para orientação;

- Comunicação social, por meio de rádio, carros de som e outros;

- Monitoramento de casos suspeitos e infectados;

- Instalação do Sistema de Comando de Operações e elaboração de plano de contingência;

- Municípios acima de 50 mil habitantes deverão instalar um centro de comando geral e um centro de comando em saúde (não é o caso de Guaçuí);

- Recomendação para que as pessoas dos grupos de risco permaneçam em isolamento total.

Medidas Comerciais:

- Funcionamento de todos os estabelecimentos, com medidas qualificadas: um cliente por 10 metros quadrados (m^2), com obrigatoriedade do uso de máscaras para funcionários e observação do distanciamento social em filas;

- Funcionamento entre 10h e 17h nos municípios com menos de 70 mil habitantes (caso de Guaçui);

- Escalonamento de horários de funcionamento por, no mínimo, dois turnos, em municípios acima de 70 mil habitantes, com organização a critério do município (não é o caso de Guaçuí);

- Galerias e centros comerciais devem funcionar com 50% da ocupação (uma pessoa por 14 metros quadrados).

Transporte Público:

- Higienização de veículos em nível Covid-19;

- Proteção obrigatória para tripulação (máscaras, álcool e luvas);

- Instalação de dispositivos de álcool em gel nos terminais;

- Distanciamento entre pessoas em filas para embarque.

Limites Municipais:

- Orientação para controle de entrada no município, com barreiras sanitárias, por meio da autoridade municipal;

- Barreira sanitária nas rodoviárias.

RISCO MODERADO (AMARELO)

Medidas Sociais:

- Adoção de todas as medidas previstas para municípios do grupo de Risco Leve;

- Recomendação do isolamento social com intervenção local da autoridade pública;

- Recomendação das medidas de proteção (uso de máscara e ampliação das medidas de higiene);

- Abordagem às pessoas para recomendação;

- Monitoramento casos confirmados e suspeitos;

Medidas Comerciais:

- Funcionamento de todos os estabelecimentos com medidas qualificadas com obrigatoriedade do uso de máscaras para funcionários e clientes;

- Escalonamento de horários de funcionamento por, no mínimo, dois turnos em municípios acima de 70 mil habitantes, com organização a critério do Município;

- Lojas em galerias e centros comerciais devem funcionar em apenas um dos dois turnos previstos.

Transporte Público:

- Limitação de pessoas por veículo (redução de 35% da frota);

- Recomendação da utilização do CartãoGV (válido para a Grande Vitória);

- Lavagem dos pontos de ônibus com água e sabão pelo Município;

- Higienização dos veículos nos terminais por período;

- Suspensão da utilização do transporte público por idosos em horários de pico.

Limites Municipais:

- Orientação para controle de entrada no município com barreiras sanitárias, por meio de autoridade municipal;

- Barreira sanitária nas rodoviárias.

RISCO ALTO (VERMELHA)

Medidas Sociais:

- Adoção de todas as medidas previstas para municípios dos grupos de Risco Leve e Moderado;

- Determinação de isolamento social com intervenção local e aplicação de sanção;

- Determinação às pessoas para uso de máscaras;

- Monitoramento casos suspeitos e infectados.

Medidas Comerciais:

- Funcionamento dos estabelecimentos considerados essenciais e de estabelecimentos autorizados por regras dispostas em decretos com medidas qualificadas, definidas em protocolos específicos;

- Aplicação de multa;

Transporte Público:

- Restrição de passageiros em pé;

- Obrigatoriedade da utilização de CartãoGV (válido para Grande Vitória);

- Obrigatoriedade do uso de máscaras para tripulantes e passageiros;

Limites Municipais:

- Barreiras sanitárias nos limites dos municípios com controle rigoroso, por meio de autoridades municipal e estadual com o apoio das Forças Armadas;

- Barreira sanitária nas rodoviárias.

Informações para a imprensa

Superintendência de Imprensa Oficial

(28) 3553-1387

Marcos Freire

comunicacao@guacui.es.gov.br

www.guacui.es.gov.br

www.facebook.com.br/prefeituradeguacui

www.youtube.com/prefeituradeguacui

www.twitter.com/guacui_gov

Publicado no mural eletrônico quarta-feira, 27 de Maio de 2020
https://guacui.es.gov.br/mural-eletronico/detalhe/450.html
Código de autenticação: 6100c6ad2a390da865cb1480b26f0936jy9Is3HOMWqBSS2

Autorizada obra de calçadão e ciclovia no bairro Manoel Monteiro Torres em Guaçuí

A ordem de serviço foi assinada na manhã desta quarta-feira (27) e a obra será realizada em convênio com o Governo do Estado, por meio da Sedurb

Foi assinada na manhã desta quarta-feira (27), a ordem de serviço que autoriza uma obra que vai mudar o bairro Manoel Monteiro Torres, em Guaçuí, levando também qualidade de vida para seus moradores. A prefeita Vera Costa autorizou o início das obra do calçadão e ciclovia em toda a extensão do bairro, às margens da BR 482, numa iniciativa que será realizada com recursos de convênio entre o município e o Governo do Estado, por meio da Secretaria de Saneamento, Habitação e Desenvolvimento Urbano (Sedurb).





Conforme informações da Secretaria Municipal de Obras, Infraestrutura e Serviços Públicos (Semoisp), a obra havia sido avaliada em R$ 476.472,94, mas no processo de licitação foi possível conseguir uma redução e a obra será realizada por R$ 354.614,49. “É uma obra muito aguardada pelos moradores do bairro e por toda a população, porque vamos dar mais qualidade de vida àquela comunidade e deixar ainda mais bonita uma das

entradas de nossa cidade, com uma obra que traz elevação da cidadania para mais um bairro de nossa cidade", afirma a prefeita Vera Costa.



Presente à assinatura da ordem de serviço, o secretário municipal de Obras, Marcello Lougom Rodolfo, explicou que a obra consiste na construção de um calçadão, com 2 metros de largura, com PAVS, em toda a extensão da frente do bairro, às margens da Rodovia BR 482, além de uma ciclovia. "Este calçadão e ciclovia vão desde o trevo de acesso para Dores do Rio Preto e segue até depois da entrada da última rua para dentro do bairro", relatou.



A assinatura da ordem de serviço também contou com a presença dos vereadores Míriam Soroldoni, Paulinho do Vitalino, Zé Ruim, Marcos do Goes e Licinho, além do proprietário da empresa responsável pela obra, Nilo Franco Nunes. Também assinou o documento o presidente da Associação dos Moradores do bairro Manoel Monteiro Torres, José Ricardo da Silva, que agradeceu pela realização da obra que, segundo ele, há muito tempo era aguardada por sua comunidade e vai valorizar ainda mais o bairro.

Informações para a imprensa

Superintendência de Imprensa Oficial

(28) 3553-1387

Marcos Freire

comunicacao@guacui.es.gov.br

www.guacui.es.gov.br

www.facebook.com.br/prefeituradeguacui

www.youtube.com/prefeituradeguacui

www.twitter.com/guacui_gov

Publicado no mural eletrônico quarta-feira, 27 de Maio de 2020
https://guacui.es.gov.br/mural-eletronico/detalhe/451.html
Código de autenticação: 927cdf683bf7c89682366611a77a34a1pzsZuecIFsuxVnK

PREFEITURA MUNICIPAL DE GUAÇUÍ

OUVIDORIA
Protocolo geral da Prefeitura Municipal de Guaçui
Praça João Acacinho, n.1, Bairro Centro
(28) 3553-1794 ouvidoria@guacui.es.gov.br
guacui.es.gov.br/e-ouv

ACESSO A INFORMAÇÃO
Protocolo geral da Prefeitura Municipal de Guaçui
Praça João Acacinho, n.1, Bairro Centro
(28) 3553-1794 ouvidoria@guacui.es.gov.br
guacui.es.gov.br/e-sic

ATENDIMENTO AO PÚBLICO
Segunda à sexta-feira de 08:00 às 11:00 e de 13:00 às 17:30 horas
Praça João Acacinho, n.1, Bairro Centro, Guaçuí/ES, CEP 29.560-000
(28) 3553-1794
contato@guacui.es.gov.br

guacui.es.gov.br/diario-oficial