GUAÇUI/ES, QUARTA-FEIRA, 20 DE MAIO DE 2020

DIÁRIO OFICIAL

PREFEITURA MUNICIPAL DE GUAÇUÍ

ÓRGÃOS DO PODER EXECUTIVO

PREFEITA
Vera Lucia Costa

SECRETARIA MUNICIPAL DE AGRICULTURA, PECUÁRIA E ABASTECIMENTO
Rodovia Rodovia Br 482 Km 96, s/n
desenvolvimentorural@guacui.es.gov.br
(28) 3545-4758
Edielson de Souza Rodrigues

SECRETARIA MUNICIPAL DE EDUCAÇÃO
Avenida Espírito Santo Sala 102, nº 166, Centro
educacao@guacui.es.gov.br
(28) 3553-3384
Vanderson Vieira Pires

SECRETARIA MUNICIPAL DE SAÚDE
Avenida Espírito Santo Sala 102, s/n, Centro
saude@guacui.es.gov.br
(28) 3553-3861
Márcio Clayton da Silva

SECRETARIA MUNICIPAL DE SECRETARIA DE CULTURA TURISMO E ESPORTE
Praça Matriz Sala 101, nº 74, Centro
cultura@guacui.es.gov.br
(28) 3553-3344
Leonardo Ridolfi de Azevedo

SECRETARIA MUNICIPAL DE FINANÇAS
Praça João Acacinho Sala 104, nº 1, Centro
financas@guacui.es.gov.br
(28) 3553-4947
Sebastiana Cristina Costa

SECRETARIA MUNICIPAL DE SECRETARIA DE ASSISTÊNCIA SOCIAL E DIREITOS HUMANOS
Rua Drº Custódio Tristão Sala 102, nº 248, Centro
social@guacui.es.gov.br
(28) 3553-0289
Josilda Amorim de Lima

SECRETARIA MUNICIPAL DE OBRAS INFRAESTRUTURA E SERVIÇOS PÚBLICOS
Rodovia Br 482 Complexo Municipal João de Deus Soroldoni, s/n, Centro
obras@guacui.es.gov.br
(28) 3553-4943
Marcello Lougom Rodolfo

SECRETARIA MUNICIPAL DE GESTÃO ADMINISTRATIVA E RECURSOS HUMANOS
Praça João Acacinho Sala 105, nº 1, Centro
adm.guacui@gmail.com
(28) 3553-1178
Walleska Guaitolini

PROCURADORIA GERAL DO MUNICÍPIO
Praça João Acacinho Sala 108, nº 1, Centro
procuradoria@guacui.es.gov.br
(28) 3553-4951
Ailton da Silva Fernandes

SECRETARIA MUNICIPAL DE GOVERNO E ARTICULAÇÃO INSTITUCIONAL
Praça João Acacinho Sala 101, nº 1, Centro
gabinete@guacui.es.gov.br
(28) 3553-1794
Maria Alice Carvalho Mendonça Moulin

SECRETARIA MUNICIPAL DE PLANEJAMENTO
Praça João Acacinho Sala 106, nº 1, Centro
planejamento@guacui.es.gov.br
(28) 3553-4946
Heliene de Barros Coutinho Coelho

SECRETARIA MUNICIPAL DE MEIO AMBIENTE
Praça Matriz Sala 102, nº 74, Centro
meioambiente@guacui.es.gov.br
(28) 3553-2462
Roberto Martins

CONTROLADORIA GERAL DO MUNICÍPIO
Praça João Acacinho, nº 1, Centro
controladoria@guacui.es.gov.br
(28) 3553-2593
Weriton Azevedo Soroldoni

QR Code para baixar o PDF do diário oficial
Publicado terça-feira, 19 de Maio de 2020
https://guacui.es.gov.br/arquivos/files/2020/05/diario-oficial/32baf15d5ee2e3d2527692e7600b8966YU2wkm9eMDQ1Ncp.pdf
Código de autenticação: 32baf15d5ee2e3d2527692e7600b8966YU2wkm9eMDQ1Ncp

Setor de licitação

Videoconferência discute nova Matriz de Risco da Covid-19 no Estado

Foi apresentada a nova Matriz de Risco que vai passar a valer, a partir deste domingo (24), e será usada para classificar os municípios frente à pandemia do novo Coronavírus

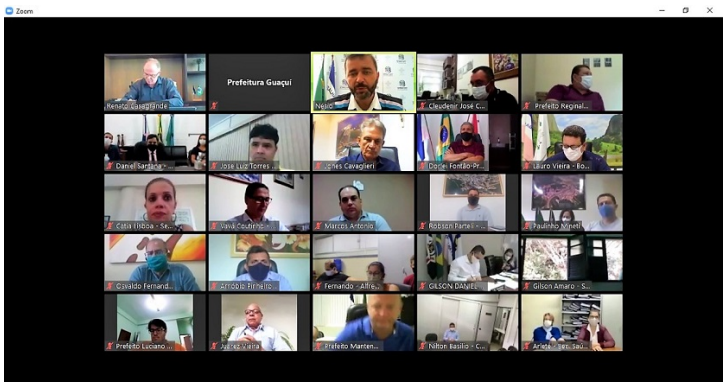

A prefeita de Guaçuí, Vera Costa, participou de mais uma videoconferência organizada pela Associação dos Municípios do Espírito Santo (Amunes), na manhã desta terça-feira (19). A reunião contou com a presença do governador Renato Casagrande, do secretário estadual de Saúde, Nésio Fernandes, da vice-governadora, Jaqueline Moraes, e o comandante do Corpo de Bombeiros do Estado, coronel Alexandre dos Santos Cerqueira, além de todos os prefeitos capixabas, entre estes, o presidente da Amunes, o prefeito de Viana, Gilson Daniel. A discussão girou em torno do combate à pandemia do Coronavírus (Covid-19) e também questões da economia dos municípios que sofrem com a queda de arrecadação.



O governador Renato Casagrande apresentou aos prefeitos a nova Matriz de Risco que vai passar a valer, a partir deste domingo (24), e será usada para classificar os municípios capixabas com relação à sua vulnerabilidade frente à pandemia do novo Coronavírus. Os municípios serão classificados como de risco leve, moderado, alto ou extremo. Para isso, serão levadas em consideração outras variáveis, além do número de casos de covid-19 e da quantidade de leitos de UTI disponíveis em cada cidade, como vinha sendo feito até agora. Também serão considerados a letalidade da covid-19, o índice de isolamento e o percentual de pessoas acima dos 60 anos em cada município.

Cada um desses fatores terá um peso na classificação de risco das cidades. O número de casos registrados terá peso de 50%, o índice de letalidade corresponderá a 20% e os percentuais de leitos disponíveis, isolamento e de pessoas acima de 60 anos, a 10%.

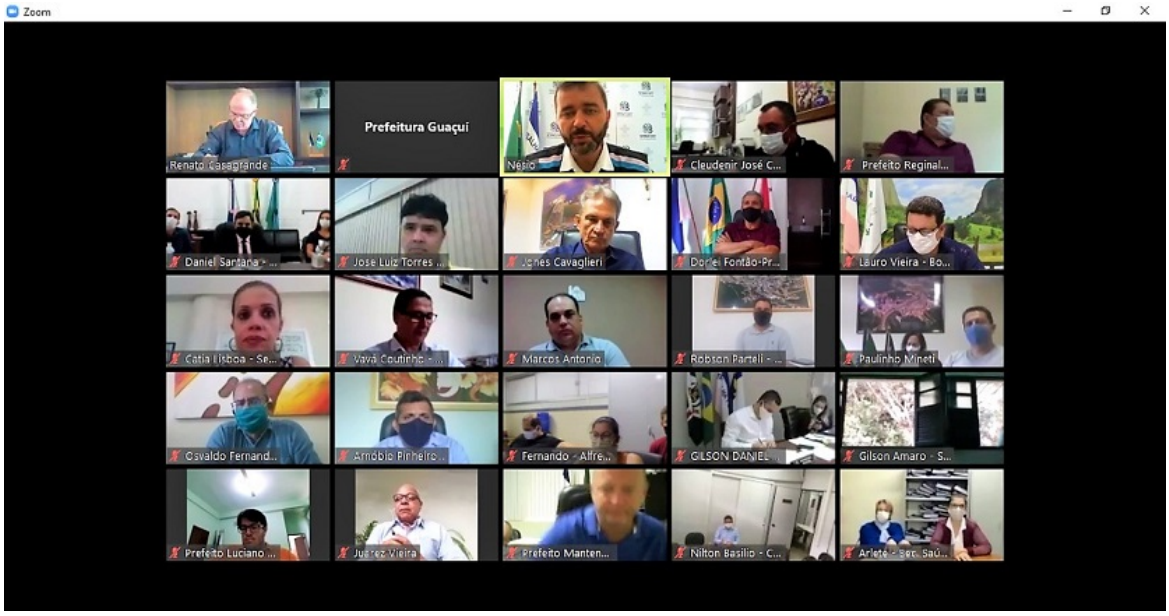

Entre muitas perguntas e assuntos discutidos durante a videoconferência, o governador Renato Casagrande deixou claro que não há outro remédio para conter a contaminação pelo Coronavírus que não seja o isolamento e o distanciamento social, com o Governo do Estado e Prefeituras administrando o cumprimento das medidas de prevenção. “Chegaram 59 respiradores e outros 50 foram adquiridos pelo (hospital) Jayme dos Santos Neves, e temos outros 50 chegando da Itália, além de estarmos aumentando os leitos, mas sempre estamos com 75% a 78% de ocupação”, disse o governador. “Estamos conseguindo ficar à frente da doença, mas parece que o vírus está sempre no nosso calcanhar e, por isso, não temos como abrir mão do isolamento e distanciamento social, além de estarmos com dificuldades em contratar profissionais de saúde”, completou.

O secretário Nésio Fernandes também ressaltou a importância de ser mantido o isolamento e distanciamento social, porque é preciso evitar a expansão da contaminação e não ser preciso a implantação do lockdown onde for necessário. “Segundo nossos levantamentos, pudemos constatar que 2,1% da população está infectada, mas, imaginem, se não tivéssemos tomado todas as medidas, com certeza, teríamos 7% de contaminação, o que levaria a um colapso do sistema de saúde e muitos óbitos”, disse. “Por isso, essa nova Matriz de Risco, para podermos hegemonizar o enfrentamento em todo o Estado”, ressaltou, destacando que esse ajustamento visa conter um aumento abrupto dos casos.



A prefeita Vera Costa não se pronunciou em áudio, durante a reunião virtual, mas disse que está ao lado do governo e unida aos demais prefeitos, para que as medidas sejam tomadas, apesar da dificuldade de fiscalização. “Muitos prefeitos solicitaram um apoio da segurança pública do Estado para que a fiscalização das medidas a serem adotadas nessa nova Matriz de Risco possam ser mais efetivas, porque concordamos que não há outro remédio para a contenção do vírus que não seja o isolamento e o distanciamento social, além do uso obrigatório de máscaras”, afirmou.

Informações para a imprensa

Superintendência de Imprensa Oficial

(28) 3553-1387

Marcos Freire

comunicacao@guacui.es.gov.br

www.guacui.es.gov.br

www.facebook.com.br/prefeituradeguacui

www.youtube.com/prefeituradeguacui

www.twitter.com/guacui_gov

Publicado no mural eletrônico terça-feira, 19 de Maio de 2020
https://guacui.es.gov.br/mural-eletronico/detalhe/429.html
Código de autenticação: 058e282b4fcbf113f0cdd7c2b72ffa1fFbCMD0kCKz1ibYb

Guaçuí tem R$ 1,4 milhão de queda na arrecadação em abril

Os números estão no relatório do Observatório de Finanças da Associação de Municípios do Estado do Espírito Santo (Amunes) que alerta para a previsão de queda nos próximos meses



A Prefeitura de Guaçuí recebeu um relatório do, sobre a arrecadação do município. Os números foram enviados, por meio de ofício, pelo presidente da Amunes, Gilson Daniel Batista, à prefeita Vera Costa, e mostram uma perda que ultrapassa R$ 1,4 milhão na arrecadação, no mês de abril. O alerta da associação é de que as previsões são de queda para os próximos meses, devido à redução da atividade econômica, diante da pandemia do novo Coronavírus (Covid-19).

Diante desse quadro, a prefeita Vera Costa, junto com seu secretariado, está fazendo um acompanhamento rigoroso da situação financeira e estudando medidas a serem tomadas. Segundo os números apresentados, a perda de R$ 1.424.612,22, em abril, é ainda parcial. “Conforme podemos ver nos números apresentados, o mês de abril ainda tem influência de meses anteriores, quando as consequências da pandemia ainda estavam no início, mas temos que trabalhar ainda mais e tomar as medidas necessárias, para que possamos passar por essa crise, atendendo a população e realizando serviços e obras, como estamos fazendo até agora, porque o bem estar e a saúde do povo de Guaçuí está acima de tudo”, afirma a prefeita Vera Costa.

COMPARATIVO TOTAL DE ARRECADAÇÃO- ABRIL

DESCRIÇÃO	ARRECADADO		VARIAÇÃO	
	2019	2020	R$	%
UNIÃO	R$ 3.993.722,04	R$ 3.697.355,75	-R$ 296.366,29	-7,42%
ESTADUAL	R$ 2.449.497,16	R$ 1.959.007,75	-R$ 490.489,41	-20,02%
MUNICIPAL	R$ 888.925,67	R$ 251.169,15	-R$ 637.756,52	-71,74%
TOTAL	**R$ 7.332.144,87**	**R$ 5.907.532,65**	**-R$ 1.424.612,22**	**-19,43%**

Tabelas de arrecadação mostram a queda da receita do município de Guaçuí, no mês de abril. Em 2019, somando as receitas provenientes da União, do estado e do município, o total é de R$ 7.332.144,87. Já em 2020, a mesma soma da arrecadação ficou em R$ 5.907.532,65. Ou seja, está aí a diferença de R$ 1.424.612,22. Uma queda de 19,43% (veja quadros abaixo com a discriminação das arrecadações).

A Amunes fez outro alerta importante ao município, referente ao Programa Federativo de Enfrentamento ao Covid-19 (PLP 39/2020), o Auxílio Financeiro aos Municípios, o que não é recurso novo, mas sim foi criado para compensar a queda na arrecadação. A previsão é que Guaçuí receba o valor de R$ 4.146.120,73, em quatro parcelas de R$ 1.036.530,18, com o primeiro repasse podendo ser feito ainda neste mês de maio. Mas, até agora, nenhum município recebeu qualquer valor proveniente desse auxílio.

COMPARATIVO DE ARRECADAÇÃO DAS TRANSFERÊNCIAS AOS MUNICÍPIOS - UNIÃO

DESCRIÇÃO	ARRECADADO		VARIAÇÃO	
	2019	2020	R$	%
FPM	R$ 1.723.673,37	R$ 1.616.776,33	-R$ 106.897,04	-6,20%
FEP	R$ 23.616,85	R$ 28.862,75	R$ 5.245,90	22,21%
ITR	R$ 425,54	R$ 224,98	-R$ 200,56	-47,13%
ANP - ROYALTIES	R$ 155.465,31	R$ 171.922,99	R$ 16.457,68	10,59%
CFM	R$ 1.332,60	R$ 160,39	-R$ 1.172,21	-87,96%
CFH	R$ 26.988,51	R$ 0,00	-R$ 26.988,51	-100,00%
FUS	R$ 258.614,78	R$ 242.550,15	-R$ 16.064,63	-6,21%
CID - CIDE-CONTRIB.	R$ 11.518,18	R$ 9.800,21	-R$ 1.717,97	-14,92%
FUNDEB	R$ 1.729.483,03	R$ 1.484.661,01	-R$ 244.822,02	-14,16%
SNA - SIMPLES NACIONAL	R$ 62.603,87	R$ 25.031,49	-R$ 37.572,38	-60,02%
AFM	R$ 0,00	R$ 117.365,45	R$ 117.365,45	-
TOTAL	**R$ 3.993.722,04**	**R$ 3.697.355,75**	**-R$ 296.366,29**	**-7,42%**

COMPARATIVO DE ARRECADAÇÃO DAS TRANSFERÊNCIAS AOS MUNICÍPIOS - ESTADO - ABRIL

DESCRIÇÃO	ARRECADADO		VARIAÇÃO	
	2019	2020	R$	%
FUNDAP	R$ 12.765,38	R$ 57.553,85	R$ 44.788,47	350,86%
ICMS	R$ 752.296,09	R$ 668.701,23	-R$ 83.594,86	-11,11%
IPI	R$ 13.333,30	R$ 12.494,46	-R$ 838,84	-6,29%
ROYALTIES	R$ 183.948,02	R$ 28.907,59	-R$ 155.040,43	-84,28%
IPVA	R$ 1.487.154,37	R$ 1.191.350,62	-R$ 295.803,75	-19,89%
TOTAL	**R$ 2.449.497,16**	**R$ 1.959.007,75**	**-R$ 490.489,41**	**-20,02%**

ARRECADAÇÃO MUNICIPAL - ABRIL

DESCRIÇÃO	ARRECADADO		VARIAÇÃO	
	2019	2020	R$	%
ISS	R$ 213.287,69	R$ 137.504,53	-R$ 75.783,16	-35,53%
IPTU	R$ 332.249,83	R$ 33.740,97	-R$ 298.508,86	-89,84%
ITBI	R$ 34.459,95	R$ 4.813,01	-R$ 29.646,94	-86,03%
IRRF	R$ 55.355,27	R$ 932,02	-R$ 54.423,25	-98,32%
TAXAS	R$ 161.315,92	R$ 35.046,83	-R$ 126.269,09	-78,27%
DÍVIDA ATIVA	R$ 92.257,01	R$ 39.131,79	-R$ 53.125,22	-57,58%
TOTAL	**R$ 888.925,67**	**R$ 251.169,15**	**-R$ 637.756,52**	**-71,74%**

Contudo, o maior problema, segundo a Amunes, vai além da não chegada dos recursos. Levando em conta que

Guaçuí teve uma queda de arrecadação de R$ 1.424.612,22, referente ao mês de abril, e que vai receber menos do que isso em cada uma das quatro parcelas anunciadas (R$ 1.036.530,18), esse recurso só irá recompor a perda de pouco mais de três meses. E como a queda deve se acentuar, segundo a associação, esses valores não serão suficientes para dar cobertura aos oito meses que restam para o encerramento do exercício financeiro de 2020. Um ano que já foi marcado por enchentes históricas e, agora, uma situação de emergência na saúde pública, o que tem dificultado as finanças de todos os municípios capixabas.

Fundo Cidades

Outro recurso importante para o município é o Fundo Estadual de Apoio ao Desenvolvimento Municipal (Fundo Cidades), gerenciado pela Secretaria de Economia e Planejamento (SEP), do Estado. É um apoio financeiro prestado pelo Estado, por meio de repasse de verbas aos municípios, para investimentos nas áreas de infraestrutura urbana e rural, educação, esporte, turismo, cultura, saúde, segurança, proteção social, agricultura, meio ambiente e sustentabilidade.

No entanto, ele não entra no cálculo da receita do município, por ser um fundo com finalidade específica. “O Fundo Cidades não entra no cálculo da receita, porque é um fundo com finalidade específica, ou seja, deve ser direcionado para áreas específicas”, explica a Secretária Municipal de Finanças, Tina Costa. Contudo, este ano, conforme informações da Secretaria Municipal de Finanças, Guaçuí ainda não recebeu qualquer repasse desse fundo. “Temos uma previsão e estamos aptos (sem problemas de documentação) a receber o repasse de R$ 2.406.537,79, aguardando apenas a liberação do crédito pela SEP”, completa a secretária.

Informações para a imprensa

Superintendência de Imprensa Oficial

(28) 3553-1387

Marcos Freire

comunicacao@guacui.es.gov.br

www.guacui.es.gov.br

www.facebook.com.br/prefeituradeguacui

www.youtube.com/prefeituradeguacui

www.twitter.com/guacui_gov

Publicado no mural eletrônico terça-feira, 19 de Maio de 2020
https://guacui.es.gov.br/mural-eletronico/detalhe/430.html
Código de autenticação: e4946132e90b819baf59bb2cd1df5baafnsBRbeIE7C3aLO

PREFEITURA MUNICIPAL DE GUAÇUÍ

OUVIDORIA
Protocolo geral da Prefeitura Municipal de Guaçui
Praça João Acacinho, n.1, Bairro Centro
(28) 3553-1794 ouvidoria@guacui.es.gov.br
guacui.es.gov.br/e-ouv

ACESSO A INFORMAÇÃO
Protocolo geral da Prefeitura Municipal de Guaçui
Praça João Acacinho, n.1, Bairro Centro
(28) 3553-1794 ouvidoria@guacui.es.gov.br
guacui.es.gov.br/e-sic

ATENDIMENTO AO PÚBLICO
Segunda à sexta-feira de 08:00 às 11:00 e de 13:00 às 17:30 horas
Praça João Acacinho, n.1, Bairro Centro, Guaçuí/ES, CEP 29.560-000
(28) 3553-1794
contato@guacui.es.gov.br

guacui.es.gov.br/diario-oficial